（明治卅九年十月廿四日第三種郵便物認可）（大同元年七月二十六日第三種郵便物認可） 康德六年一月八日 昭和十四年一月八日 THE SHENG CHING SHIH PAO （日刊） 星期日 西曆一千九百三十九年 陰曆戊寅十一月十八日 第一萬零三百卅三號 （一）

盛京時報

晚刊

一月七日發行

本報價目 本埠每份每月一圓四角（國幣） 外埠郵費在內每份每月一圓六角（國幣） 零售每份六分（國幣） 廣告刊費五號字每行十三字一日一圓（國幣） 長期另議
發行人 染谷保藏 編輯人 菊池貞二 印刷人 東光明
發行所 奉天隅田町九番地 盛京時報社
電話（編輯部二一三二八二番 營業部二一二〇二二番） 城內直賣所四一一八九七番 振替口座奉天一二三六八號
各埠 新京東六馬路 哈爾濱新八站 承德 大連榮町二番地 支社 大阪北區堂島濱通一

匈捷兩軍衝突

捷軍突然開出越境
在門嘉奇鎮一帶演成激戰
匈國對捷發出嚴重抗議

【布達佩斯六日電】捷克匈牙利間、最近頻起國境紛爭、據六日達到布達佩斯確息云、捷克軍於六日清晨、突破國境線、侵入匈牙利領內、上午三時四十分、開始進攻門嘉奇鎮（狄布列言市東北方八十哩）捷克方面、已開始砲擊八彈命中市內、匈牙利憲兵□□因而急遽出動刻在應戰中、

【又電】匈牙利東北國境門嘉奇鎮勃發之捷克匈牙利兩軍衝突事件、六日下午、猶未解決、六日上午、双方已死亡十四名、而匈牙利側於六日上午非公式發表事件經過如左、

駐屯羅狄尼亞地方之捷克軍、六日上午三時四十分、分乘裝甲汽車三輛、衝過匈捷國境線佔領沃羅斯伯克村、繼復挾機關槍向閔言鎮進擊匈牙利國境守備隊、對此加以射擊、鹵獲裝甲車一輛、俘虜搭乘者、更自門嘉奇鎮出動憲兵及警察隊、展開肉彈搏戰、從事守備、然上午五時、捷克軍側、竟對門嘉奇鎮開始砲火、砲彈擊中旅館、繪畫館、戲院民宅等八處、上午十時、捷克軍又行陸續砲、其間、捷克軍數四擬渡拉特爾葛莎河、然均被匈牙利側擊退、現在陣殁者、匈牙利軍九名（內士官四名、兵士五名）捷克軍五名、

匈代表遭襲再開戰

【布達佩斯六日電】捷克軍代表、六日下午、對匈牙利側提出門嘉奇事件之現地交涉、事態稍見緩和、詎意六日下午匈牙利側代表、爲接洽交涉、乘汽車至現地時、捷克軍突然亂開機關槍掃射、致匈牙利代表負傷、事態復形惡化、匈牙利軍、接此急訊、急向現場派遣增援隊、捷克軍對此亦增派部隊、至下午二時十分、遂再度對門嘉奇鎮開始砲火、出諸攻勢、然匈牙利軍、死守門嘉奇鎮前方拉特爾斜坡線、阻止捷克軍進軍、又匈牙利側非公式發表云、交戰結果、鹵獲捷克軍戰車一輛、迫擊砲一尊、機關槍一枝、同時、俘虜捷克軍多人、基諸俘虜供述、捷克軍爲捷克第四聯隊所屬中隊、彼等接到佔領匈牙利領土沃維斯伯克命令、遂越境入匈牙利領內、

匈國發覺書

【巴拉加六日電】駐在巴拉加匈牙利代理公使、六日午後四點半、基於本國政府訓令、赴捷克外務省、訪問捷克外相、關於門嘉奇事件、通告該事件責任在捷克方面之覺書、手交匈牙利政府、全在捷克方面云云、捷克外相對此言明、現下在調查真相中、在現地調查無結果、未明責任者歸趨以前、暫不奉答云云、一方面事件之當事者、捷克羅狄尼亞自治政府側反駁、謂問題之發展乃捷克國境警備憲兵三名在捷克國境內爲匈牙利兵開槍負傷所致、

【又電】匈牙利政府、重視捷克軍越境行爲事件、六日上午、對艾德曼德玲德國公使及希里雅奇意公使、通報事件內容、喚起德意兩國政府注意、同時、由駐捷克公使威斯雅爾斯孚博士、對捷克政府、嚴重抗議、

德政府重視事態

【柏林六日電】德意志政府、對於匈牙利、捷克國境門嘉奇鎮之衝突事件、極重視其進展、蓋德意志於去年十一月二日、曾基於匈、捷兩國政府之要請、偕同意大利政府締結維也納協定、作爲匈、捷兩國新國境之最後的確定保障、而實際匈、捷兩國、均忽視該維也納協定之精神、惹起此次不祥事件、頗爲遺憾、傳德政府於事態愈加惡化之場合、有對匈、捷兩國政府、強硬要求尊重維也納協定之意向、該事件均係國境地帶不逞分子所挑起者、匈、捷兩國政府、似無直接干涉與之意思、

意報均詆捷

【羅馬六日電】匈牙利捷克國境事件、對意大利官方、予以巨大衝動、而意政府極力自抑、尚未公式發表意見、但意大利各報論調一般均支持匈牙利側見解、論謂六日門嘉奇事件及最近匈牙利捷克國境紛爭、一切全由於捷克側挑撥行爲、盛行非難捷克方面、

出雲艦上遙拜皇居之及川司令官前（立者）

專心擴充國力
貫徹所期目的
平沼首相向國民放送

【東京六日電】平沼新首相以拜受大命而担當此重大時局之際、爲將其決意與新信向全國民告述、而於六日午後七時半起於首相官邸由特設之AB送機、前以拜受大命爲題、向全國中繼作無線電放送、其內容如左、

余不圖於此重大時局之際而拜受大命於昨日已担當總理大臣之重任矣、茲由無線電向全國民諸君述新任之辭、實爲余所最欣幸者也、中國事變、已近第三年、確已節節收得戰果、惟今者已入新階段矣、

此乃於御稜威下、忠勇將兵之奮鬥與銃後國民之熱誠之所致頗堪感激、尤其對於亘長期在各地轉戰克服諸多困難、而達勝々將兵諸位衷心敬致謝意對護國之忠靈深表哀悼、對付中國事變之帝國方針、乃仰體聖斷確乎不動之方略前內閣基此而進行諸般施策新內閣自然亦基此所期之目的、一路向達成途上邁進、原來時局前途、愈趨於多難、察之雖不甚難、但爲打開如此難局、開拓光明之前途、必須將國民之總力、向此目的之貫徹集中此乃無待言者、故今後之政策重點、則思置於綜合國力之擴充、廣行注視世界之情勢而運用之、既不拘於以往、亦不衒於新規、專心強化國家總動員之體制、而當內外諸般國策之達成、自不待言、我國政治之基礎、吾思無論職業爲何、亦必須各盡其分、輔翼皇室、所謂存於萬人之輔翼也是以、確如何國難、亦能一致團結、強化國体意識、而得以將此克服者也、如日前閉院式御勅語中所謂、此傳統的國民精神之昂揚與國家總力之發揮乃完成東亞新秩序建設大業之最重要條件、余拜受此大命後、已以赤心奉體聖旨、行粉骨碎身之奉公、希國民諸君諒余此意、舉國一致協力前進、則不勝切盼之至云云、

汪將再發聲明

【上海六日電】據中國方面消息云、刻在河內勾留之汪精衛、將於七日復行發表聲明、此第二次聲明之內容、不外反駁對先前發表之聲明、蔣政府之攻擊及開除黨籍之非是、並痛烈反駁共產主義與民主主義不相反之中國共產黨最近之主張、

南洋華僑積極動搖

【新嘉坡六日電】於舊臘間、汪精衛之和平聲明、對南洋華僑間、予以一大衝動、適值新嘉坡華文報正月休刊發行號外、非難汪精衛氏一般民衆、聞汪精衛之和平聲明熱烈期待和平化、一部華僑間趨向親日傾向愈切、對于國防軍事方面所組織救國會及獻金、最近反對論頗強、致勉限定救濟難民顯係南洋華僑之內部大行動搖、抗日勢力崩壞云、

汪精衛確在河內
中國領事館嚴重監視

【河內七日電】汪精衛自脫出重慶、經昆明於客臘廿六日抵河內郊外某處後、外間傳說不一、或謂已赴香港、或謂已赴上海、但事實則依然匿於是處、廻避與外界往來、似專心致力今後對策、目下與汪同留斯處者、除其夫人陳璧君及陳立夫、曾仲鳴、周佛海外、尚有一人、中國總領事館、密派人員、佈置於渠隱藏處附近、嚴重監視行動、而安南當局、則絕對在密秘中嚴戒其身邊、對汪加以注意、法人消息靈通方面、以爲汪大半將自河內直接赴歐、但時局好轉、或仍赴香港、

華北遊擊隊改編
在共軍指導下愈趨赤化

【濟南六日電】傳聞華北之黨軍遊擊隊、將於第八路軍全面的統制下、重加編制、該軍派遣之蘇聯將校十餘人、去年十月末、經山西到達山東省南部單縣、曹縣、刻正與各遊擊兵取聯絡、力圖重行組織、並組織共產政治學校、軍事教育團、最近似又開始新編以共匪爲主流之第二路軍、以作華北（河北、山東）冀魯方面遊擊軍、然以日軍元泉部隊清剿吳橋方面、共工作大受打擊、結果、遊擊戰術愈趨無力化、然於共產軍指導下、重加編制、全面的赤色化之傾向濃厚者、各方面均甚注目、

殲滅合股匪

【濟南七日電】對蟠居於河北省南部之張國基軍、合併共產軍、改編爲共產第二路軍現擬蠢動中、接此情報之元泉部隊、三日爲清掃合股匪之根據地吳橋一帶、開始行動、一部三日午前十一時、經高家阜（吳橋東方八粁）由西北向王園、主力追擊白莊之敵、向王莊進擊、展開白兵戰、刺殺敵四百五十三、其次向高家阜進擊、將頑强抵抗之敵、完全殲滅、繼而擊破在講店舖之衆敵並攻擊途中遭遇二百及三百之敵、午後八時、堂堂在吳橋放火、清掃附近一帶、同時發見在該地設立僞縣政府、共產青年訓練處兵舍、兵器修理工場等、完全將此覆滅、戰果如次

遺棄屍體	三百七十
小銃	百十五
小銃彈	二千六百五十五
手榴彈	百八十
槍	九十
自動車	四十一

法撈赴屬領
召集首腦開會議

【阿爾日六日電】巡遊地中海沿岸法領各地方之達拉第法首相、已於六日朝乘巡洋艦抹夏號抵阿爾日、達拉第首相立即捧花圈詣大戰戰殁將士之墓、嗣後臨駐屯部隊之觀兵式、繼與歡迎達拉第首相之法領北亞美利加殖民地之文武首腦者互開重大會議、當圍繞意大利之法領殖民、要求示威、法意關係惡化之際、該會議內容、頗堪重視、

國府混亂已達極點
巴黎某報特派員視察記

桂川滇現獨立徵兆
國共提携亦危如累卵

【河內六日電】巴黎某大報特員派某、自上月視察重慶、昆明地帶兩星期、五日歸抵河內、據傳四川、雲南方面實情、混亂已達極點、脫離蔣政權之傾向甚强、國共提携、亦危如累卵、蔣政權內部且大動搖云云、內容如左、

一、汪精衛之脫出與和平聲明、深與國府內部以莫大衝動、要人中更有二名意欲脫出者、因警戒嚴、不克實行、其他數名要人、亦都動搖、李宗仁、白崇禧、亦叛離蔣介石、以事守備廣西爲口實、率部下歸廣西、玩忽蔣之招喚、廣西大有獨立徵兆、

一、雲南之龍雲、亦作反蔣態度、不履行中央之强制募兵、雲南之法幣化、亦迄無效果、

一、國共兩黨間、雖表面尙似圓滑、而實權因已被共產黨所把握、如所發燒毀長沙、廣東等內命、蔣介石對之深懷不滿、且共產黨公然肆口聲言、我等爲打倒中國壓迫階級、與國民黨無非暫時提携、可見國共之不合、早晚必爆發也、

一、四川之產業開發、了無進展、工場遷移事、殆亦未見事實、昆明未見有工場煙影、人心漸趨不安、難民與土着、尤不融和、都敵視難民、故食物問題、極爲嚴重、當局亦窮於處理之策、且强制募兵、

一、載重汽車之運輸、以緬甸公路爲最屬、但全係空車、且到着時已受相當損傷、

一、昆明飛行場、僅有飛機四架、法人教官、因都未支薪俸而歸去、僅十名美人教官、耽於娛樂耳、

要之、一切情勢、均明瞭指示現今國府抗日政權之危機矣、

德外長訪波

【華沙六日電】由於波蘭貝克外相之訪問德國、德波兩國之關係、一變而爲好轉、確聞里賓特洛甫、爲貝克外相訪德之答禮、豫定一月中訪問華沙、

厚生省次官決定

【東京六日電】日本政府已決起用傷兵保護院副總裁岡田文秀氏、爲厚生省次官、俟七日之閣議通過後、正式發令傷兵保護院副總裁之後任、兒玉厚生省體力局長頗爲有力、又厚生省體力局長之後任、藤原傷兵保護院計畫局長甚爲有力、

慰問白衣之勇士
經濟使節團

【東京六日電】滿洲國訪歐經濟使節團一行二十三名、六日午後二時三十分訪問牛込第一陸軍病院、慰問白衣之勇士、並向山本病院長贈慰問金一封、三時許辭去、

照原案通過閣議
日特別會計預算

【東京七日電】七日閣議、上午十時四十分、在首相官邸開會、平沼首相以次全閣僚均參加、由石渡藏相詳細說明昭和十四年度各特別會計預算結果、照原案通過、又關於當面問題、交換意見、午間散會、

攻破沙灣水道

【上海六日電】據艦隊報道部六日午後四時發表、華南方面海軍珠江部隊之一部、於四日未明之際、攻擊沙灣、除敎導掩護陸軍部隊對沙灣水道强行突破外、海軍陸上掃蕩部隊、與陸軍部隊緊密連絡之下、參加該方面之掃蕩戰、在沙灣水道之入口附近、攻擊敵軍之守備隊、並以小型軍用船數隻、均使潰共滅、

晚刊一大張半

食後胸內痞塞
嘔酸
噯氣
空腹時胃痛……
胃酸過多症狀

凡有前述症狀之人、應及早速服諾餌妙散片治療、否則胃內糜爛、有形成胃潰瘍之危險。

諾餌妙散片在胃內能掩蔽胃粘膜之全面、以隔絕胃液刺戟而保護患部、同時又能吸收胃酸、收斂胃腺、以減低胃內酸度、並抑制胃液之過度分泌、一方面更因有實嵜膏之配合、兼有對症止痛之効、是故對於胃痛及其他所有胃酸過多之不快症狀、洵有根本治療之功。

【主治】胃酸過多 胃痛 胸內痞塞 嘔酸 胃潰瘍 胃炎 噯氣 便秘 酒醉 船車眩暈

【包裝】大粒 二片 六片 一八片 四五片 九六片 一八〇片 三六〇片
小粒（新出品） 十二片 一八〇片 三八四片

詳細說明書及醫師實驗報告另印成册函索即寄

諾餌妙散片
ノルモザン

株式會社 武田長兵衛商店
總行 日本大阪市東區道修町
支店 奉天市春日町十三番地

各大藥房 均有經售

武官令 (四)

第五十八條 關於武官之官等除依制條規定外另定之、

第五十九條 武官使按級歷進、

第六十條 武官於各官等非超過左列在職年數者、不得使其進級、但當戰時或事變於補充上有必要時不在此限、

一、軍官

中將	三年
少將	三年
上校	三年
中校	二年
少校	三年
上尉	三年
中尉	二年
少尉	一年

二、軍士

上士	三年
中士	二年
下士	一年

關於兵科之調轉、或由兵科調轉於部者、其調轉前之同級官之在職年數、通算於前項之在職年數、

休職或停職之期間、不算入於第一項之在職年數、

第六十一條 武官有左列各欵情形之一者、得不拘前條之規定、特使之進級、

一、因戰鬥或其他公務之傷痍疾病陷於危篤、或致不堪擔任現職時、

二、武功拔群時、

三、在職中特有功勞者、擬退職時或陷於危篤時、

第六十二條 在休職或停職中者不使進級、

第三章 給與

第六十三條 武官之給與爲俸給、職務津貼、冬季津貼、勤務地津貼、出勤津貼及武裝津貼、

第六十四條 俸給按照官階分別定之、

第六十五條 職務津貼、對於依職務之性質及職務上交際之程度、及其他認爲有必要者支給之、

冬季津貼於冬季按生活費增加之狀況支給之、

勤務地津貼對於依勤務地之狀況、認爲有必要者支給之、

出勤津貼、對於當戰時事變或鎮壓匪徒屬於出勤部隊者支給之、

武裝津貼爲使整備武裝對於初被任軍官 或准尉 官者支給之、

第六十六條 關於武官之給與、除依前三條規定者外另定之、

第四章 服喪及賜假

第六十七條 武官於其父母祖父母、曾祖父母、伯叔父母、配偶或兄、弟姊妹死亡時服喪、

服喪中視爲出勤、

第六十八條 雖在服喪中、依官之情形、認爲特有必要時、得依治安部大臣之所定命令除服出勤、

第六十九條 武官之賜假分爲定例賜假、慰勞賜假、褒賞賜假及請願賜假四種、

第七十條 武官得依治安部大臣之所定、於賜假中旅行、但關於爲特任官之將官及在職於直隸皇帝下之軍官旅行外國時依勅許、

第七十一條 對於武官每年與以二十日之定例賜假、但初被任用或被命休職或停職時、得減少或不與之、

第七十二條 武官有左列各欵情形之一時、得與以慰勞賜假、

一、從軍或從事討伐時、

二、因特別勤務、演習、檢閱或檢查而多勞時、

三、爲職務而連續航行時、

第七十三條 軍士有可爲一般之儀表或模範之行爲時、得與以褒賞賜假、

上月份新京生計費指數 依然騰昂示最高之水準

【新京專電】據中央銀行之調查、去年十二月份新京之生計費指數、與年末共同强調、光熱費、被服費、雜費等均繼續騰昂、總指數爲一三三、二二、如與前一月對比之、則示有高漲百分之一三三、實爲康德五年中最高之指數、同時並爲本指數創始以來示最高之水準、其大概五年度中除四、八、十一月之微落外、騰勢極爲顯著、更且其趣勢於本年仍有繼續之餘風云、

茲將五大品目示之如次

以康德三年爲百分率

一、飲食品費	一三三、一七
一、被服費	一六一、九五
一、光熱費	一二四、三八
一、住居費	一一二、五八
一、雜費	一二九、七二

自一月以後之指數如次

一月	一一四、〇二
二月	一一七、〇七
三月	一一七、六八
四月	一一七、四一
五月	一二〇、九七
六月	一二六、四八
七月	一二七、六一
八月	一二六、八二
九月	一二九、三一
十月	一三二、四五
十一月	一三一、四七
十二月	一三三、二二

自一月以後、始漸示有騰勢如以年初至年末比較之約有二成之騰貴云、

滿日移民懇談會舉行 協議基本要綱案

各部門別諮議應答開陳意見

【新京專電】鑑於東亞新事態、對於移民國策、加以根本再度檢討、以期一段飛躍發展之滿日移民懇談會、如昨報已於七日上午十時起、在新京日滿軍人會館舉行、網羅現地日滿及鮮內移民關係機關並各權威者、關於移民行政及機構之强化擴充、並大量移民政策實施之體制整備、遂行協議、更關於移民根本國策基本要綱案、並各部門別要綱案、

▲移民根本國策基本要綱

一、關於移民區分、入殖要綱、鮮人問題、

一、關於移住地之行政、經濟機構問題、

一、關於移住用土地問題、

一、關於農業經營及生活形態問題、

一、關於青年義勇隊問題、

一、關於移民協會關係事項、

一、關於移民事業處理機關問題、

一、關於財政、經濟問題、

一、其他、

尚八日、自午前十時開會、亘於全般事項、諸議應答並開陳意見、更關於各部門別、諮議應答、開陳意見、遂行懇談、至於下午四時閉會、

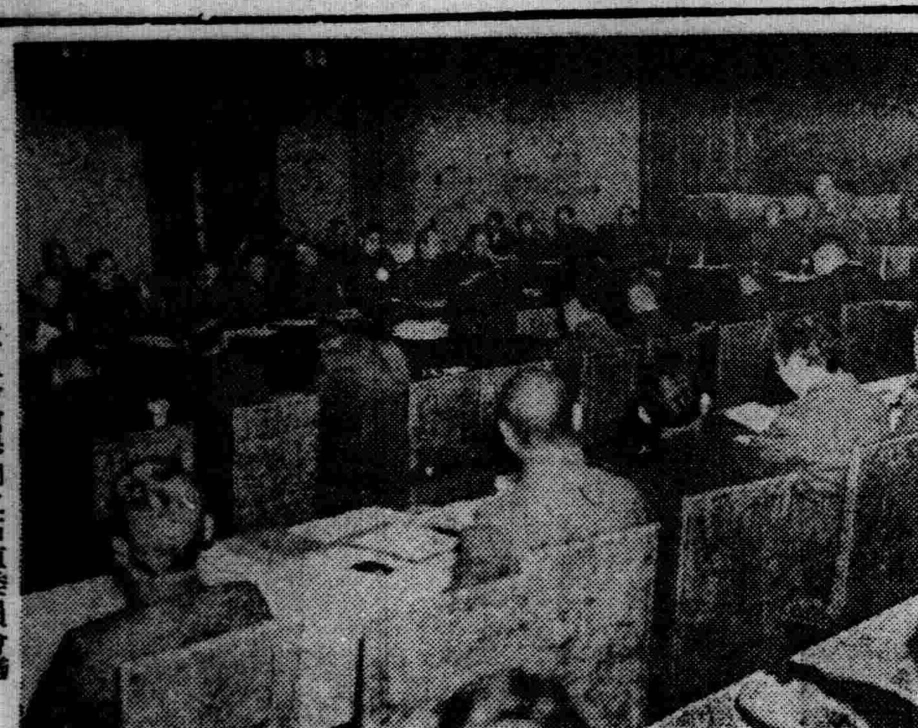

寫眞 (上)在軍人會館舉開之拓植委員會議 (下)新設立之開拓總局門標

躍進之奉天省政展望 (四)

▲林產部門

省營奉天及大石橋兩苗圃、爲省下各縣生產配布綠化運動用種苗、努力於種子、山出苗、幼苗之外落葉松幼苗之劃期的生產、

商工業關係

▲鑛業部門

爲達成鑛業資源之現地開發、確立國內需給之自給自足、供給日本不足資源之三大目的、對於鑛業出願、而期公益上之有無及地籍確認之調查迅速、所調查之成績表示如次、

調查件數	五六〇
調查終了	五〇一
鑛業許可	三五四

▲工業部門

軍需工業、依然繼續未曾有之活躍狀況、又製紙製粉等一般輕工業之好況、佔有全滿工業界地步之優位性、已超全國工場總數之半、其資本額、其生產程度、均達莫大之數字、

▲商業部門

按滿洲國商工公會法、以去年四月一日滿日商工機關打成一片之商工公會設立、向商工業者之國策遂行線之動員、今完全誇爲全滿第一之商業中心都市奉天面目、呈殷賑繁盛之狀況、又有國民實生活重大關係之生鮮食料品配給中央卸賣市場、已在奉天市開設、而營口、鞍山、撫順之三市、亦預定近將開設云、

教育

奉天省爲全滿教育中心地、學生數約佔全滿之半數、學校教育之方針、確乎授與建國精神之涵養、與體育、實業、教育節節努力、此等實現、乃更於康德五年一月始新學制實施、奉天省教育行政、展開一新之面目、省立中等學校達六十四校

高等教育	
師道學校	四
國民高等學校	一七
農科系	四
工科系	五
商科系	一
水產系	一
女子國民高等學校	一〇
職業學校	
工科系	一
農科系	七
女子同	一
其他	四

又關於初等教育施設之擴充整備、鑒於市街村學校組合等經營團體之現狀、因受財政上之制約、故依新學制則一般國民之基礎的智識技能、乃至訓練之修德、國民全体皆得享受、對於學之熱意者、盡所能之力、講應得之施策、不外如次等重點、

一、教師之素質向上、待遇之改善、

一、學校施設之擴充整備、

一、實施教育之徹底、

以期初等教育之萬全、又對於民衆知識向上之圖書館民衆教育館、農民修練所等有莫大之賜與、其他如佛教、基督教、回教等之宗教團体、並紅卍會道德會之社會教化團體、各各擁有寺廟教會、精神道場、於社會風敎上隱然有支配之力、

土木

去年度中土木事業之主要者、爲道路之建設改良、都市防水事業、河川之改修、堤防、護岸之修復、及都邑計畫事業等、總預算達三百卅萬五千餘圓、(單位圓)

一、第一種道路費	一、一〇二、〇二八
二、地方道路費	五九六、五一一
三、河川費	二四六、五六四
四、都市防水費	一、〇二二、六九四
五、都邑土木費	七、九五〇
六、警備道路費	一二三〇、〇〇〇
合計	三、二〇五、七四八

去年度土木事業方針爲建國以來之第一目標、治安確保主義、使進一步加强經濟路線建設方針、順應產業五年計畫、興工事、於橋梁及其他之工作物建設重點上、圖工事進行、然因土建材料之着手困難、勞働力之不足、工事進行難阻、不得已有多少反復處、去年度事業概要、列記如次、

一、第一種道路、

國道之建設八路線、改良九路線、維持九路線、並渾河橋架設工事等、

二、地方道路

地方道路改良十三路線、地方橋梁架設十五處、警備道路四路線、移民道路三路線及瀋陽縣內之橋梁補助等、

三、河川

堤防護岸改修十七工事、堤防修繕二處、及前年度蒙水害地方六縣下之堤防護岸災害復舊工事、

四、都市防水

繼續實施中之奉天市防水堤防新設工事、

五、都邑土木、

六、警備道路

鄉家屯道路補裝工事、

七、都邑計畫

都邑計畫事業、就中已實施者、爲奉天、梅河口、本溪、鞍山四都邑、各各極其進步、目下立案調查中之營口、海城、撫順、蓋平、牛心台、小市溫泉寺、城廠、新民、遼陽等十都邑、此等完成則達奉天省土木行政飛躍的階段誠堪值注目云

全滿中等教員 開檢定委員會

【新京專電】民生部所主辦之第二回中等教師檢定委員會、及教授要目作成委員會七日午前十時在國務院講堂、於武岡高等教育科長司會之下舉行開會委囑全滿各地師道、高等及中等學校教員中以上之委員會委員、七十名出席、關於中等教師檢定重行懇談、正午暫行休息、午后協議關於教授要目作成云、

滿糧會社設立 各省予以援助

【新京專電】滿洲糧穀會社、雖業經客臘二十一日所定之手續而設立、但因該會社之事業依賴地方行政廳之指導援助之處甚大故產業部、曾致公文於各省次長請對於該社事業之進行、予以援助、以期官民一致之實、又該社之重要職員如左、

△理事 小松高行、佐藤義胤、參柴茂、花井修治、中川正治、

△監事 齋藤升次郎、

蘭花圖 (郝岩泉筆)

弘報處計劃 全國普及宣撫工作 確立大電網

建國以來滿洲國以民治爲主眼之宣撫工作中、電影宣撫工作之實績、最爲有力、將來電影之地位益加重要、故政府當局對之、非常致力、此次弘報處全國的普及十六米厘映寫機、作爲省、縣、市常備組織、確立大電影網、依此指令、奉天省公署已準備積極的實行、該計畫係在省、縣、旗、市各設電影班以省公署爲單位、本部設省、所需映片機由省經手、由滿映共同購入後、分與管下各縣、旗、市、又影片之配給、由省作成計畫表巡回組織、集文化新聞劇片洋片等、發聲山滿日蒙各國語錄音、大体每回以三小時前後之片組、由此十六米厘電影、實現近代的宣傳工作、與全國以光明之文化智識、其成果殊堪期待云、

奉鐵因滿貨累增 力謀銷運對策

奉天鐵道局輸送課、廢止年末年始休假、對於銷運容前之滯貨、力期萬全、以防止貨物輸送作業能力之低下、自舊臘廿九日迄本月四日一週間、就實績觀之、持入者三三〇、八〇五噸、發送者四〇二、一一〇噸此間實運消八一、三〇五噸之滯貨、使突破三十三萬噸之貨物、低降至二四八、四三四噸、如仔細檢討、七日間之發送四〇二、一一〇、(一日平均五七、四四四)不過平均能力(據十二中實績、一日平均六一、九一五)之九十三%弱、此無他、因大官屯發煤炭激減、輸送態勢變更、及北鮮方面南下貨物擁擠、致輸送力不足等、遂形貨車周轉不圓滑也、而較諸計畫數量之六七、〇〇〇噸固輸送時、相當多額也、至七日間之持入三三〇、八〇五噸、即一日平均四三、四四八噸、不過平日之七十%、亦即入於新正全時、俄然呈反動之形勢、豫想不出數日、一日平均持入當有七二、〇〇〇噸、對此之月間計畫六八、〇〇〇〇噸、絕對可得確保、且能算到一日有四、〇〇〇噸、之累加滯貨、一月末之滯貨、更累增十萬噸、達三十五萬之巨額、然二月十九日之舊正在即、滯貨更趨激增之一途、恐有遙遙突破四十萬噸、之情勢、對此運銷、非常可憂慮、而其打開方策、唯一方法、即促進貨車足力、謀貨車運用効率提高、輸送課於『貨車足力、提高一小時』之標語下、使關係從業員之勢力、集中此一點努力邁進運銷山積滯貨云

奉天消防初出式 昨盛大舉行

奉天消防初出式、業於昨七日午前十一時許、在大和區、富士町八番地、消防署訓練場盛大舉行、先是於當日午前九時許、全體消防隊員、於久下沼警察副廳長引率之下、參拜奉天神社、及忠靈塔、並對全體隊員訓示後、即行舉行消火演習、於終了後、更於正午在瀋陽大飯店內、舉開祝賀宴會云、(圖即消防演習時撮影)

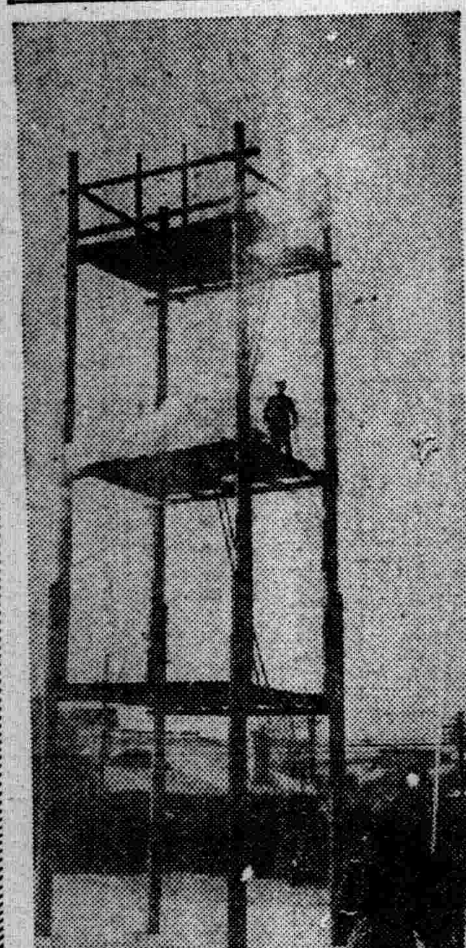

天氣豫報

昨七日(日) 晴 北西風

溫度 最高零下一四、五 最低零下一八、三

敦化掘出遼武帝時代之 重三斤半大銅幣兩枚

【新京專電】吉林省敦化縣、最近掘出一千四百年前 遼之武帝時代銅幣兩枚、發掘現場爲該縣沙河橋集團部落外之地內、此銅幣與現今使用之洋銅幣不同、實爲超特大銅幣、直徑爲十公分、厚有三公分、重有三斤半、按其形狀之大推想判斷、與清朝時代鑄造甚多之元寶相同、乃係零星砍下使用之值幣、表面刻有道塲大小壹拾粟件重參斤之字樣反面刻有大同六年三月少府監造、監造官王守仟行頭羅留〇〇(二字不詳)張字號字樣、少府監乃當時造幣局之意、據民生部山田保存股長鑑定、此係政府規定貨幣之重置、而行鑄造、於金品友據時、可按其量砍下使用、又此銅幣有蓮花花紋、此似爲由中國向滿洲傳入佛教之左証發掘此種古代貨幣者、實爲中國大陸之最初、民生部將於奉天國立博物館及吉林省公署古物陳列所各置其一、永久保存、

晉北自治政府(大同)職員募集 滿系

一、募集人員 約三十名

二、應募資格 國民高等學校以上卒業且通曉日語者於康德五年十二月末日現在滿三十歲以內之滿人(但免除現職官吏)

三、應募手續 將左記書類於康德六年一月九日前向奉天稅務監督署提出之

1志願書2本人親筆履歷書3最終卒業學校成績證明書4本人像片5身體檢查証

四、詮衡方法 依人物考查

五、詮衡日期及地址 康德六年一月十二日於奉天稅務監督署

六、待遇 事務官佐(委任官)或雇員任命者初給月薪七十圓以上另外並支給赴任旅費及支給料

奉天市三經路八緯路奉天稅務監督署內

晉北自治政府職員募集辦事處

電話(二)四三二一一一三七

錦州市立國民學校教師募集 廣告

一、資格 男子新制師範學校及舊制高級師範學校卒業三十歲以內者

二、人員 若干名

三、報名手續 須具備卒業成績証明書、履歷書、像片提出本市行政科、

四、報名期限 自廣告日起至康德六年一月十日止、

五、試驗 1學科試驗、日語、體操、算術、2口頭試問3體格檢查

六、試驗日期 康德六年一月十六日、十七日兩日間(每日午前九時半開始)

七、試驗場所 錦州市公立向陽國民優級學校

八、採用待遇 合格者即採用爲本市公立國民學校教師月給三十圓以內

康德五年十二月十日

錦州市公署

興京縣募集初等教師廣告

一、額數約三〇名二、資格國民高等學校及建國後師講初中卒業者三、年齡一八歲以上三五歲以下男子四、報名手續交卒業証書或証明書及二寸像片履歷書五、報名日期自十二月二十日起至考試前一日止六、考試日期康德六年一月十三、十四日七、報名處瀋陽縣教育科八、試場各市縣投考者均在瀋陽縣公署附近臨時通知九、科目身體檢查人物考查學科試驗(建國精神、國文、算術)一〇、待遇教諭給月薪三〇圓至三五圓教導給月薪二五圓以上教輔給月薪二二圓

熱河省建平縣公署縣職員募集廣告

一、募集人員 十五名

一、試驗期日 康德六年一月八日上午十時

一、報名日期 康德六年一月七日

一、報名及考試地址 奉天青年學校宮島分校(宮島町五番地)

一、報告手續 提出書類(一)親筆履歷書(二)最終學校之卒業証書(三)官公立醫院之身體檢查証

一、投考資格 一、國民高等學校以上之卒業者或有同等以上之學歷者二、年齡滿十八歲以上二十五歲以下之男子三、志操堅固身體强健身元確實者

一、考試科目 學科(作文數學常識)口頭試問

一、採用後之待遇 (一)吏員給月俸三〇圓以上(二)雇員二十圓至二十五圓(三)赴任旅費由本縣支給之

熱河省建平縣公署

募集 臨時修理自動車熟練工

一、日本人 十名、日給 四圓—五圓

一、滿洲人 十名、日給 三圓—四圓

一、期間 二個月間(期間終了後優秀者給適當金額採用之)

一、截止 至急

詳細請問電話二、五六八一番

新京交通株式會社

南滿飜譯學會招生

〇陽歷一月五日開學【日語專門】

〇實習部 初等科中等科高等科專攻科各前期新班

〇函授部 高等專攻各函授班第一次招生隨到隨試

〇諸文件飜譯 △本學會飜譯士部代譯日滿人士應用各文件及書類 負迅確之責

〇宿舍 本學會爲遠道學生計備有寄宿舍

▲簡章函索附郵票四分即寄

奉天南二經路南頭

電【2】一七八八番

振替奉天二八〇九番

世界一流の家庭雜誌

主婦之友

新年號

幸福な家庭建設號

八大附錄贈呈

嫁入文庫三大全集 初めの八大附錄の大奮發 兩手に持ちきれぬほど思ひきった大奉仕

文庫 第一附錄

東京仕立 和服裁縫急所上達獨習書

部分々々の急所が一目でわかる新式裁縫全集

今まで發表されなかった部分縫の急所一切發表 恰好よくて早い一年中の和服裁縫の急所發表

▲初心者は一足飛びに上達する ▲專門家は一流裁縫師になれる ▲内職なら忽ち收入が倍になる ▲名人の東京仕立秘傳一切發表

▲簡單しの大切な急所 ▲女物袷長着の急所 ▲女物一切の仕立急所 ▲コート類の仕立方急所 ▲本裁男物袷長着急所 ▲四つ身袷と羽織急所 ▲肩上げ身丈の急所 ▲男子供の袷の急所 ▲男用の羽織の急所 ▲防寒コート袢纏の急所 ▲式服用二枚重ねの急所 ▲丸帶仕合せ帶の急所 ▲男物式服二枚重ね急所 ▲女物袷長羽織の立急所 ▲男物仕立襦袢の急所 ▲その他仕立急所一切

これ一冊で二円以上の値打

嫁入文庫 第二附錄

冬の温かい經濟料理五百種

日本中の評判料理を一冊にまとめた大全集

美味しさ日本一・榮養日本一・經濟日本一

費用と手數が半分になるのが『主婦之友』料理の特色です。一々作って試食して書いた料理ですから絕對に信用できるので大評判です

▲温かい鍋物の作り方五十三種 ▲郷土風のお汁物の作方七十種 ▲新年の一皿盛り分せ料理五種 ▲温かい一汁一菜お客料理三種 ▲美味しい煮込み物作方十七種 ▲鰯鮭と鱈と鯛の料理四十五種 ▲大根葱白菜の經濟料理卅二種 ▲鶏肉豚料理の作方二十三種 ▲變物あら料理の作り方二十種 ▲温かい御飯物の作り方四十種 ▲郷土自慢のお雜煮作方廿五種 ▲鍋料理の美味しい作方十種

これ一冊で二円以上の値打

嫁入文庫 第三附錄

妊娠・安産・育兒の月々の心得

宮内省侍醫緒方博士(小兒科)山田博士(産科)松山博士共著

妊娠與育兒之事、實此一冊勝讀百巻、以繪畫與映畫式之拵式之附錄、月月之秘訣、一目瞭然

附錄 以大便辦別兒童健康之方法 妊娠日與非妊娠日之預知表

第五附錄 皇軍大勝双六

第六附錄 コドモ愛國繪本

第七附錄 新案家庭娯樂集

第八附錄 新案銃後献立カレンダー

以中國事變皇軍勇士慰問袋及戰線爲大… 内務省兒童愛國心的模範爲 本的賞愛國遊戲…家庭遊戲及年末新年… 通勢以前一月… 與新書特別… 一層便利

戰場の奇蹟と靈驗を語る座談會

生活計畫を實行して貧乏を征服した夫婦の体驗

下村海南博士 三宅正太郎先生 夫婦道の眞髓を語る圓滿座談會

戰傷勇士と結婚した幸福な新家庭訪問

從軍看護婦白衣勇士記者 場種種奇事… 寫行成功、此方法… 簡單即可實行… 當代三宅博士夫婦… 長結婚之與… 家庭訪問…

大懸賞

ハガキ一枚で出せる大懸賞

正絹變り織本場銘仙

流行刺繍名古屋帶

流行變り打ち帶〆

貳千名當籤の大賞

特別謹附

大額面用

皇室の御繁榮

元侍從武官長 傷兵保護院總裁男爵 陸軍大將 本庄繁 謹書 北蓮藏 謹畫

天皇皇后兩陛下以及皇太子殿下内親王殿下之御尊影之尊貴嚴肅

御日常畫報 謹輯

問題小說

曉の合唱

新年號より獨占新連載

東西朝日新聞で豫告までして中止になった問題の小說

名作小說『若い人』の人氣作家

石坂洋次郎

各宮妃殿下感謝之槍後捧起小說及映畫空前反響之名作家『青年人』、石坂洋次郎先生承諾於『主婦之友』獨占發表之小說、堂由新年號連載、歡喜若狂

西條八十 從軍詩画帖

新篇路傍の石 山本有三

懸賞小說 貳千圓 一等當選

幼き者の旗

北支派遣寺内部隊歩兵軍曹 氏原大作

妻と兵隊

麥と兵隊 土と兵隊の 火野葦平

火野葦平軍曹が戰線より愛する妻子へ送った純愛熱涙の通信を『主婦之友』が獨占。果然大反響

感激小說 新肉彈 櫻井忠温

悲劇小說 妻の場合 吉屋信子

熱狂小說 新妻鏡 小島政二郎

人氣小說 信子 獅子文六

熱淚小說 母は強し 竹田敏彦

評判小說 結婚天氣圖 菊池寬

人氣小說 吾亦紅 久米正雄

年賀狀のお手本

比田井小琴者 日本一の比田井女史が上達法を指導

爆笑夫婦スターの新春福笑ひ大會

大陸の花嫁と生活する記

▲成績不良兒を入學試驗に合格させた母の苦心

▲中年から迷ひ出した良人を更生させた妻の熱淚記

岩永博士の世界的發見 ぜんそくの根治法

一晩で色を白くする新美顔法

非常時のお作法實演畫報

軍國調新年の生花秘訣

▲お正月化粧と着附秘訣 ▲お正月の戰捷髷の結方 ▲冷性貧血の强壯劑作ち

特輯

確實に儲かる新內職案內

お正月の家庭重寶實驗集

東京神田駿河台 振替東京一八〇

主婦之友社 九十錢 八大附錄つき大奉仕 (送料十五錢) (豫約は半年四円八十錢・一年九円六十錢)

文壇展望（續）

（黨庠周）

募集文藝作品。固不失爲提倡方法之一。但須有信用多出績。重賞之下必有勇士。原稿料提高投者自多。而年內各部局機關等之所募集者。在回數上並不爲少。只以此稿料有限又彙往往失約。例如一等二百圓。發表後以無傑作爲口實。則豁免一等爲二等或佳作。再有日滿兩文齊募者。滿文多落選。這都是容易令文士不滿的地方。實際上一等二等之界限何在。只不過審查者一言而已。誰想此種有意無意中的失約。便影響到投稿的多少。年內幾度募集。都沒得到較好的作品。其原因恐怕就是在此。其實作品的好壞。應當別論。況募集多數的作品中。說選不出一等誰信。縱令選出來的無用。爲下次爲將來即爲獎勵。亦應踐約的。還在指導文藝的立場上說。很有重大關係的。深望今後互相注意。

各種私營出版物新聞的文藝版。於對投稿的詳情。我是不十分知道的。但是我想倘能公開再能多給報酬。這也不失爲提倡文藝的好法子。一。然而據聞多有在僅少的稿費之中。倒演成投稿包辦的制度。倘和編輯及選稿者無來往的話。縱令你是超特級的作品。也不容易披露。即令披露也難得稿費。這種弊風是在情理中容易有的。恐怕任何地方也不得免。只在指導者如何而定其輕重。可是我們的建國精神在於王道。而文士們都應是王道精神的體得者。所以王道的文藝界。似乎應當公正而文藝的趨勢也正應趨向王道。編輯及選稿者。更須是王道的導師。所以我想這種偉大的社會也決不肯因小利而失大義。文章報國不是有條件的。深望全國文藝家。及文藝愛好者我們要互相勉勵策進吧。時代不容我徘徊了。來年度的光彩文壇。正待我們去創建呢。（完）

神皋雜俎

偵·探·小·說　古城情魔記（九九）

—一名父子鬪智—

（儒丐譯述）

不但此也。還樣惡人。殘酷無比。既能使我母親蒙受與大盜結婚的醜名。進而又促動他殺害我母所愛之人。德茲克教授的性命。一定不能保了。因此我雖已判定他是洛桑。依然把他穩住。不即下手。

—洛桑明明在城裏。我爲什麼反 倒出外二十四小時。就是爲計出萬全。把拿他的事。又延長了。整整一天。並且故意說柏布翁無疑的就是洛桑。爲是教他不疑。不至有什麼防備。

—在那天晚上。我以爲德茲克教授。當眞被洛桑殺了。及至鄂特在山洞旁邊拾得了那個口袋。於是又以爲德茲克還未死。當下我一邊計畫怎樣擒拿洛桑。一邊設法蒐尋德茲克的下落。

—德茲克不是拿來一柄手槍麼。就是那天在衣櫃底發見的那柄新槍。你也看見了。我依據商標。知道是曼頓槍砲店賣出去的。我便拿了那槍到賣店去詢問。據說是在昨天早晨。有一位穿着灰色大衣。留着很美麗的類下髯的紳士買去的。我也不知到那里去爲對。於是我先到加斯嶔井口洞那里去調查。把附近的地圖。翻閱了半天。

—鄂特在那天拾了那條口袋。就慌慌張張的回城了。可是我循着濕地上所軋的車轍。又向反對的方向 索斯伯爾那邊蹤跡而去。那時我曾這樣想。德茲克忽爾出現。忽然又消失了。也許在附近地方。被監禁了。即如卜料兒。爲什麼到這里來呢。個中消息。不問可知。因爲我們既來古城。形勢於洛桑頗有不利。所以他才由巴黎。將卜兒料叫來。爲是教他監視現被監禁的德 茲克。

—你也由那里走過吧。在加斯嶔隧道的旁邊。有一個小的旅店。我便到那里去打聽。看見這 樣一個人不。店夥說。昨天有一位照您所說的風貌一樣。穿着灰色大衣。留着類下長髯。到店裡來喝酒。看那樣子好象由狂人病院逃出來的。我一聽。心裡就一動。忙問店主說。

『這里有狂人病院嗎。』

『原來您還不知道。就在巴爾 伯尼山麓那邊』店主人這樣答覆我』。

祿來說到這里。很愉快的擦擦掌。復又續言道。

『這巴爾伯尼。和你所拾的信箋上所記的 Bollet 必爲同一名稱。不過信箋上所記的。只不過是後半截而已。

—我見店主說出狂人病院 的所在。便赶快叫了一輛馬車。便向巴爾伯 尼山麓去了。取出一張名片。利用我紀元報探訪記者的名義。要求面會院長。見面之後。我就問他在兩月以前。有一人容貌若何。年歲多大。是用何等手續。得入貴院呢。』

祿來說至此處。因向桑克賴問說。

『桑克賴君！洛桑爲什麼沒把德 茲克投入深洞中。也未決心殺死。你知道他的用意嗎。』

桑克賴見問。點點頭道。

『大概是教德茲克活着。於洛桑 最爲有利。一旦洛桑的詭計被瑪琪兒夫人看破時。好把德茲克 作爲人質。以爲要挾。』

祿來見說。笑道。

『不錯。是那樣。我在病院把德茲克教授入院的手續問明之後。便辭了院長。到曼頓鎖上。去覓卜料兒。

屠蘇酒（四）

（雪笠）

『好。給我的孫子做媳婦吧好不好？』 馬天福 鬧着玩笑說。他的話還沒有說完。就惹了大夥一陣大笑。

『媽X。馬驁子！』李望一面喊出馬天福的外名。一面氣忿忿的。

『怎麼的？嫌我孫子小啊。那怕甚麼？』馬天福說着便對李望曲一曲眼。李望想這小子別說孫子。兒子在那裏？一個活光棍說那樣話。豈不是要找自己的便宜。所以便罵了他一聲『馬驁子』約。鬧了半天。還是這麼一葫蘆藥啊！不知是怎的。他竟似恍然大悟。

『小怕甚麼。找個大的。還興借點光呢。』

『反正可不要瞎子呵！』李望這回突露出了眯々笑的臉說

『瞎子早有老婆啦！』馬天福的眼光竟潑刺到老張頭的身上。

『那個瞎子？—噢！她竟做些甚麼事？還提她呢！』站在一傍。一年竟指賣零工過活的王二。也突破了緘口的毛病冷不釘的就冒出了這些。

『別說啦。唐。錫多來了！』靜默好久的王大有警告的說話打斷了。大夥都望着快走近的一個白髮蒼蒼的老頭子。

『親家！你上那去？年都辦置好了嗎？』弄得半天沒有說出話來。的老張頭。好像這一下子算看着了親人的樣子。到着唐錫多打着招呼。

『我打算上小舖去打點屠蘇酒呢。像咱們這樣人家。過年還有甚麼辦置的。』唐錫多滿臉堆着慈祥的微笑。瞇了大夥一眼。又望着老張頭（未完）

南"畫"的"位"置（二）

（金原省吾）

第一是關於寫實的問題。中國元來不以畫的起源在於寫實的。一切的中國史所說的畫的起源。都以爲是在於出現於黃河中的河圖。負這個圖從河中出來的畜類。雖各書所傳不同。但都以這河圖是聖人所寫的。畫由是而起源。因此和描寫自然的形態是不同的。畫並不是描寫自然的形。所描寫的是比自然的形更深更確的形。這個形是相當於後來的骨法形體。要是沒有觸到這個形。則那個畫就要被視爲沒有高度和深度了。

所以繪的畫形體。總一定要和這問題關聯來看。把形體的究竟。置於念中。他們以爲描寫物形。不能不觸及這個骨法形體來描寫。對於這個。是沒有異論的。可是北畫所謂念的骨法形體關聯。是深深結合於自然形體的。他們以爲如果把自然形體究竟了。則骨法形體也在其中。而氣韻也自然而然表現出來。但是南畫的寫實論。則起始於捨棄這種自然形體的究竟。而採取和自然形體互相離背的方向。這是中國自古以來所有的生活方法。在易經中也是以第五爻爲君。而以第六—即最上的爻爲無位的尊者。無位的尊者是太上天皇或不仕王公的君子。把這種後退的人。隱遁的人。放在無上位的思想。在中國是很早就有的。採取從自然的退出的方向。採取無上位的方向。把寫實從這方向隔離下去。怎樣說來。也是中國式。

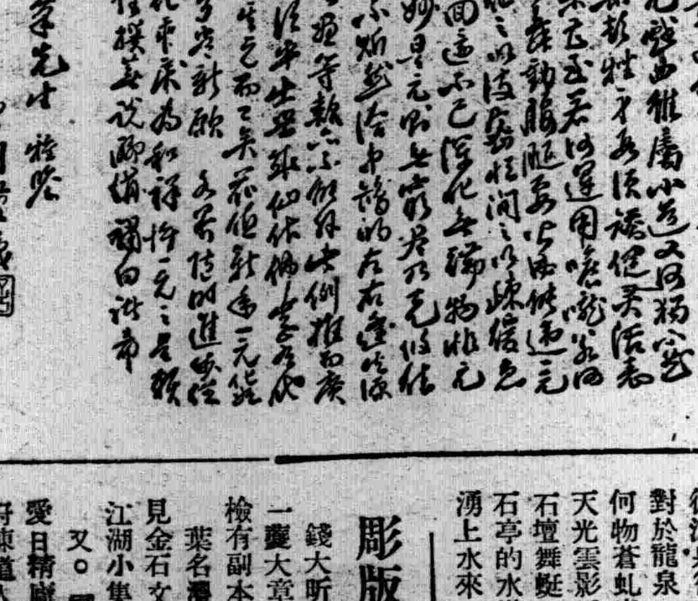

暮鐘

（浣心）

綠密的夜網。漏下了深鬱的黃昏。暮靄沉沉中。夜風裡傳遞來疏落的晚鐘。似一串銀鈴音從寂寥的古道上傳來。似從美麗的紅樓裡飄出的聲蹤洞簫。有時。又像晚秋天露影一樣的迷離。很清晰又很渺茫的在心之宮上。輕輕的震盪。白雪零亂悽冷夜晚的暮鐘。美麗的湖波一樣的輕快而悠悠起伏。寂冷裡飄蕩着這含有溫馨氣息的鐘聲。讓陷在迷惘氣氛裡的人。有一些暖的感覺和靈魂上的清醒。漸漸的。天色更濃了。展開了一幅逼清而飄渺的黑夜。白雪微微的閃動着銀白的小花朵。銀的蘇光閃閃的。伴着冬空上幾顆娉婷的星花。一起的輝耀着高潔的壯美。遼遠的天暗暗的斜着一條耿耿的銀河。眉樣皎皎的新月。披着淡淡的輕紗浮在灰暗的流雲裡。天是鬱鬱的。空漠的夜裡。是誰又在擊起這抑揚的暮鐘呢？輕輕的。緩緩的。那麼樣子的閑靜。一幅有節奏的音調在冷風裡飄蕩着。把這夜修飾得更是淒豔了。

小販的叫賣聲。衝破了寂寞掩飾着的夜晚。鐘聲水波似的起了漪紋。餘音嫋嫋的留在冷漠的空際。看看天。天更昏暗了。月影也漸漸的移過牆頭了。

美麗的鐘聲。給了我多少的遐思。這遐思像潮水悠悠的一波接一波的在心之湖上不斷的掀起。偶而。一聲沉重的暮鐘。它使我浸到悵惘裡尋找逝去的歡欣的舊夢。但是。舊夢 像春天裡的花香。只能讓我憧憬着。它們是深埋在漠漠的沙漠裡了。任我怎樣的找。也找不回來舊時的綠綠笑語。隨着夜風銀鈴似的。洞簫似的晚鐘。還是依舊飄蕩在 冷闊的雪原。

談·舍·利·子（續）

（一生）

況孕育未成之舍利子。更將形閑求釋。此皆因持念不堅。視我如無。視人則如有。見佳麗動心。見模母亦無不動心。此高僧之所以難及此俗僧之所以衣必求綿繡袈裟食。必求精美 齋食。臥必求華麗禪房。住必求偉大僧寺。交必求名士高官。此皆根基不深。念息未死。有之理雖太深。而無之禪理莫悟。不必佳麗當前此心已早行搖曳。還和此輩俗僧。講什麼佛學。要甚麼舍利子。未免其太無自矣。舍利子乃是精的精神與氣。從禪功之靜坐中得之。蓋早知此世界者非我常住之世界也。乃能得出此千萬舍利子。

舍利子。之不易得者如是。又何怪僧門中重視此舍利子。更何怪也俗人亦敬此舍利子乎。須有何種精氣神。始能孕育出此舍利子？此比老蚌殼中之孕有珍珠尤難。必精與氣結。氣與神合。神又與精合。乃能由禪功默靜的蒲團上而得來之。迨至脫此皮囊而去。乃能有舍利子留與世人。以爲永寶焉。（完）

國劇雜談（十二）

（丐）

舊派戲劇。以組織特別。每齣戲只派定一二正角。於是日久弊生。一戲之中。只正角實力。其餘配角。自以無關緊要。遂亦自甘濫等。直至現在。此風更甚。聽戲者看一人。經理者亦邀一人。以爲有一大角。便可號招。甚至高抬戲價。出於情理以外。此而不糾。於藝術一道。甚有不良之影響。有心光大藝術者。不可不群起糾正。站不論古昔。只以程長庚大老板時代而論。一班之中。名角指不勝屈。班規亦極嚴肅無論各行角色。絕無一人自帶胡琴。亦無一人自置形頭者。一概皆由班中公佛。如今之科班然。當時各角之嗓音。無人不合正宮調。蓋非及正宮。則不能搭班。亦無資格唱戲也。

余生晚。不見長庚。但幼時觀劇。典型猶在。譚鑫培、兪潤仙、王瑤卿、陳德霖、德珺如、龔雲甫、金秀山、何桂山、田桂鳳、朶仙父子、黃潤甫、余莊兒、陸華雲、陸杏林等等。皆會萃於一堂。蓋民國以前之戲班。猶四喜舊規也。自民國以後。風氣丕變。有所謂四大名旦者出。而老生之壁壘。竟爲旦角所奪。又別開生面。以一人組織一班。謂之某某劇團。爲團主者。自選配角。太優者恐被所掩。太劣者又恐力微。於是取中下角色。以敷衍之。而世人之觀劇者。亦遂梅蘭芳、程艷秋是趨。其他更不顧及。依人作嫁之配角。以吃飯爲目的。更不敢不仰主角鼻息。以逢迎之。主角病。配角不敢不病。主角嗓音不在家。配角亦不敢出風頭。一樣收斂着唱。主角未曾得好。配角亦不敢要好。諸如此類。只捧一人。至於零星角色。更以爲無關緊要。雖穿龍套。大有我醉欲眠之勢。藝術必久之競爭。始有進步。今則榮辱死活。操之一人。欲藝術不亡。不可得也。

龍城舊聞（續）

（魏毓蘭）

西站丁磚城之西。舊有卜魁站。更有茂興站。爲南行大道。故統墨爾根站爲北行大道。一通名西站。站丁多雲貴人。淸兵敗吳三桂所俘男女。發遣極邊。由山海關內外各站勻撥來江充郵卒。當苦差世爲站丁。不與滿蒙貴族通婚姻。服農力作。每站皆墾有閒荒。足以自給。惟族員來往供給車馬。皆不取資。而遞送公文。則晝夜星馳。每人日行數百里。戍邊之苦。習與性成。庚子以後。始與旗民齒。今則平等已開放爲民籍矣。

閒·話·千·山（續）

（小天）

原來龍泉寺的特有徵象。就精貴在此源源活水上。寺本建在山的半腰。恰好山頂的淸泉。曲折潛伏。從此石亭之下經過。有時泉水旺盛。便由石鑿蓮池湧出了一圍的水花來。仍由石亭底下向山谷流下去。但在寺的後面。陡壁伸下的流泉地方。僧人用松木刮成長槽。五相銜接。也可以隨意導往各處。或是廚房。或是齋堂。都能取之不盡用之不竭的。關于龍泉的奧妙。古書上早有一點記載。遼東志說。『龍泉寺。在城南六十里。山巔有泉。奇秀可觀』。又說。『龍泉。在千山。泉自半山匪石。竇宿下有龍泉寺』。這是方志上簡短的說明。此外有一位慈祥道人。他曾用詩來渲染一番。詩曰。『松排山面萬餘株。泉以龍名勝畫圖。溜曲波旋穿碧潤。行承木接到香廚。烟籠彷彿藏鱗爪。月印分明露領珠。彼流泉行有有。如斯活水別山無。』又明人吳希孟遊寺對於龍泉。也有詩爲烘托。詩曰。『懸崖奇竅湧淸泉。何物蒼虬穿此巔。獨木架空零宕嶺。落英傳令酒如川。天光雲影浮山殿。草氣林陰引水田。仙客欽來龍送雨。石壇舞鱷自涓涓』。現在龍泉附近。仍有這般詩境不過石亭的水道。有些淤塞。亭裡蓮池。除了夏日偶爾還可湧上水來。平常幾乎就不能了。（未完）

彫版印刷術小考（續）

（風澤）

錢大昕藝圃搜奇跋。『元末錢塘陳世隆彥高。天台徐一夔大章。避兵檇李。相善。彥高篋中攜秘書數十種。檢有副本。悉以貽大章。龔而編之。世無刊本。』葉名澧橋西雜志。『宋錢唐陳思嘗實刻叢編。以託所見金石文字。臨安陳起嘗與文士交。刻六十二家詩。爲江湖小集。』又。『陳思實刻叢編前序有陳思道人之語。張氏金吾愛日精廬藏書志卷七。宋刻釋名殘本四卷。前有『臨安府陳道人書籍刊行』計十一字。按書賈稱道人。今久不聞。亦不知何意。』（未完）

評"除夕"（一）

（呂克）

『悲劇與史詩固可同樣的不藉演作而產生共效果。悲劇亦可由誦讀而表其力量也』 —亞里士多德

一首詩可供千百人誦讀。然而誦讀的人却不必推斷寫這詩的人是誰。更不用去考察這首詩是怎樣製作的船來品或是當地的土產。一齣話劇亦不必等搬上銀幕去演作才能實現其社會功效。而離了舞台也仍可存在。也不祗是存在。却能產生更大的功效。

當人們縮着脖子冒着寒風奔回家裡的時候。收音機裡會時時的告訴他繼續放送的節目若是聽取無線電的人家稍一注意就會聽見廿六日放送話劇團的佳話劇播音。

『除夕』是本劇主角安犀先生編的。他用我們這神年夜的習慣摻雜着一個小家庭在這時代裡受着新政治洗禮的更迭作題材。更輕淡的描出東邊道治安工作的確立。人生的故事是無尾的。於是我們的小♀常是以大家團圓作結束。這裡劇作者也不是不顧大家團圓。也許是要給聽者以較深的印象與臆測。他給了我們一個課題。一聲爆竹和幾聲槍。要我們去猜想那裡有生與死的演奏。父與子的衝突。以及同伴間的陷害。由共刻 意的經 營的結果。始終於顧慮到聽衆要求的娛樂。刺激。恐怖與哀頑無疑的脚本已奠定了全劇功效的成敗。（未完）

九星日鑑

一月八日　舊十一月十八日

日曜	乙巳
佛滅	定
房宿	

▲一白之人、諸事愼、戒以進、吉、急躁以進、反凶、戌申甲吉▲二黑之人、此日心情多不安、避免會議與商談、丑庚戌吉▲三碧之人、危險之日、諸事注意、事可順成、午卯丑吉▲四綠之人、口舌禍之門、愼勿口舌、萬般注意、爲宜、午申丑吉▲五黃之人、無吉無否、心能沈靜、幸福自來、丑子庚吉▲六白之人、如生猶豫、心志弗定、勤勉家務、最爲上策、子午壬吉▲七赤之人、雖有財運、須愼消耗穩重爲要、子庚午吉▲八白之人、萬事亨通、苟能進取、決無凶險、丑子戌吉▲九紫之人、去倚賴心、有自主氣、庶乎可也、申卯子吉

象棋名手對局奕乘

京兆劉燮如（紅）先　蛟川錢夢吾（黑）後　（錢勝）

（1）

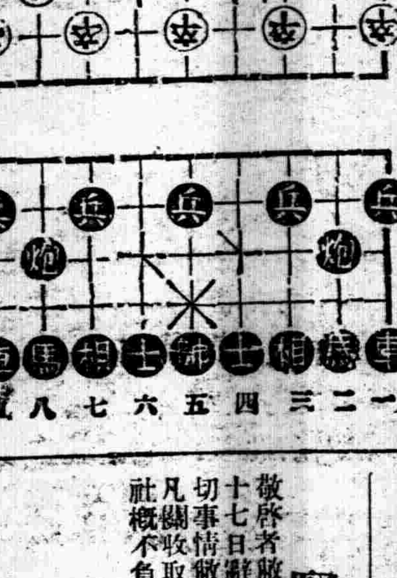

炮二平五　炮八平五　馬二進三　車九進一

無線電　本"日"的"放"送

—奉天中央放送局—

呼號MTBY 周波數一、五kc

廣播節目

一月八日（星期日）

午前

七、五〇（新京）國歌
八、二四（大連）淸晨音樂
八、五五（新京）氣象通報
九、〇〇（新京）聖典講義 墨子人生觀 民生部編審官 劉爽
九、三〇（新京）廣東音樂 —唱片—
一〇、〇〇（奉天）趣味講話 談譚富英的技藝 于蓮客

午後

〇、三〇（大連）平谷調大鼓 劉俊海 逍遙縣私訪（六三）

哈局中繼廣播

譚劇團在哈公演

譚富英劇團。頃在新京公演已畢。基於哈爾濱方面之約。一行五十餘人。於四日晨由京赴哈。分別下榻於新世界。及哈爾濱旅社 兩旅館。定由七日八日九日三日間。先出演於大光明 電影院。十日十一。十二之三日間。則出演於道外華樂舞台十三。十四。十五。三日再演於大光明。十六。十七。十八。三日則仍出演於華樂以上共計十二日間。包銀共爲一萬二千元。由大 光明（新舞台在內）與華樂兩方分担。每晚哈爾濱放送局均予中繼。

一、〇〇（新京）新聞
一、一五（哈爾濱）珠簾寨 周子玉外二名
一、四〇（哈爾濱）雅樂自娛 雅樂社 一、桃李迎春 二、娛樂昇平外四曲
四、四〇（新京）新聞
五、三〇（哈爾濱）兒童時間 葉緊外一名 一、曼多林 二、曼多林合奏 三、給答合奏 修貝爾德搖籃曲外二曲
七、〇〇（新京）新聞
七、三〇（新京）講演 蒙古語時間 新安局調查科 塔勤
七、五〇（哈爾濱）話劇 媒妁之言、北沉話劇團 馮文秀等
八、一五（哈爾濱）相聲 講三字經
八、三〇（哈爾濱）舊劇 譚富英劇團由道裡大光明電影院中繼 譚富英 雪豔琴 六月雪 陳盛芳 悲虎村 楊盛春
九、二五（新京）新聞
一〇、〇〇（新京）新聞
一〇、一〇（哈爾濱）舊劇 譚富英劇團由大光明電影院中繼至十二時停止

地照丈單喪失作廢

敬啓者敝人等於大同元年四月八日因被匪害將左記地照丈單七張喪失除呈請昌圖縣公署補發外登報聲明作廢

記

土地坐落	領名	等則	畝數	照類及張數	原照字號
公益局村秀岩溝屯	孫玉先	中則	三七、一九	丈單	坤字一三四四號
〃	〃	〃	二〇、〇九	〃	坤字一三四三號
〃	〃	下則	三九、九一	〃	坤字一三四五號
〃	〃	上則	一〇、二六	〃	坤字一三四一號 內免課五畝
〃	〃	中則	二九、五八	〃	坤字一三四六號
〃	孫玉堂	上則	七、一二	〃	坤字一三四〇號
〃	〃	〃	一四、三二	〃	坤字一三四二號

昌圖縣金山村秀岩溝屯 孫玉先 孫玉堂 啓

緊要聲明

逕啓者現有小西關小什字街南路西復慶成貨棧自開業以來一載有餘因營業不振以致於康德五年十二月十九日停止歇業將友人介紹另行承領股東改爲復興昌貨棧仍在舊址照常營業購買猪鬃馬尾各種皮張並代理其他各省客貨至於復慶成所有內存外欠一切事務當由該號經手人自己負責清理不與復興昌相干嗣後所有營業事宜概由復興昌接洽辦理希望各省市縣惠顧諸君仍祈照常交往敝號不勝歡迎之至恐未週知特此登報聲明

奉天市小西關小什字街南路西復興昌貨棧啓

康德五年十二月廿日

緊要聲明

敬啓者敝店員趙長惠君字仁民因有高就已於康德五年十二月十七日辭退同時即與敝社脫離關係所有該君自己對內對外一切事情敝社概不負責恐未週知用特聲明又啓者敝社往凡關收取欵項如無敝社正式收據及經收者圖章概爲無效即敝社概不負責也用特一併聲明

營口西雙橋街門牌二一號

營口達成合名會社 長電話一六一四番

支店奉天小北關大街 長電話（二）三六七七番

新式住宅出租

今有坐落新京東朝陽胡同第四零五號樓下住宅一所約有房八間設備新式煖氣浴室便所該樓在大同公園之前距國務院經濟部交通部國都建設局均近誠爲最優美之住宅欲租者請向新京東五四馬路第一一二五戶接洽

樂友撞球場

奉天市城內東華門西北角

恭賀新年贈送日歷

茲屆歲末並迎新年之際敝球場爲酬謝主顧起見特製日曆多份由十二月三十日起至一月八日止分別贈呈。務希諸君駕臨惠顧是幸復將室內一切設備從新整頓

謹祝健康

樂友撞球場敬啓

奉天市瀋陽日語學院通知畢業生

頃接柏仁海倫等縣公署來函擬採用本校畢業生充任職員囑即擇優推荐等情查現已放假諸生散處各地碍難一一通知用登報告凡以前高中部及現在高級科畢業欲求職者務各速繕履歷三份送校以便推荐爲要

院長馬名良具

奉天市瀋陽日語學院招聘教師

本校今年擴充級次舊有教師不敷支配茲復添聘左列各科教師數員不惜重酬惟求良善凡具有該各專門學識欲應聘者請携履歷書親至本校商洽可也所聘各科教師開列如左

日語 滿語 數學 歷史地理 商業簿記

右除日語一科日滿人均聘外餘皆滿人

院長 馬名良啓

召開股東常會幷股東臨時會公告

啓者茲訂於康德六年一月二十五日（星期三）午前十一時在本行會議廳召開第九回股東常會討議左開各事項屆時務請携帶與前存本行印鑑相符之印章出席與會除分別通知外合再登報公告即請各股東查照是荷

康德五年十二月二十一日

株式會社奉天商工銀行

董事長 方煜恩謹啓

股東常會附議事案

一、康德五年下半期（第九回）營業報告書、貸借對照表、財產目錄、損益計算書承認案

二、康德五年下半期利益金處分案

三、董事于濟川文敬齋二氏任期屆滿應行改選案

前項股東常會後繼續召開第七回股東臨時會討議左開事項[illegible]

股東臨時會附議事項

一、本行章程第六條『本銀行之公告揭載於奉天市內發刊之盛京時報奉天日日新聞』改爲『本銀行之公告揭載於奉天市內發刊之盛京時報滿洲日日新聞』案

二、依章程第十九條之規定由康德五年十二月廿一日起至第九回股東常會終了之日止停止股票更名過戶合併聲明

滿鐵新設厚生會
全滿二百五十處

【大連】滿鐵當局、以爲地方行政移讓、及鐵道經營一元化後、關於社員之福祉事業、亦屆一大轉換時期、故當此之機依去年一月規定之社員俱樂部規定、及現在機構、到底難期社員方面厚生萬全、因故滿鐵當局爲求强化計、於厚生課作成具體案、決定設置厚生會、以爲社員敎化、慰藉、並體育等福祉之綜合的中心機關、厚生會係自治團體、全滿各地計共設二百五十處、統率則由總局人事局厚生課長當其任、四月一日起實施、厚生會新設之同時、全滿各地之社員俱樂部改稱社員集合所、而各地會長則仍依從來選擧制度、但使於福祉業務遂行計、於會社囑任會內分設總務、福祉、體育三部、運用各分掌事項、至於北鐵鐵友會、哈爾濱福祉自治會並其他各地自治的福祉團體、當然皆被統一、他如體育業務爲普及擴大起見、從來運動會管理之運動、分之爲二、運動會、以選手爲本位、一般社員體育、則由厚生會施行、厚生會之預算、以社員俱樂部及體育補助金充之云、

官吏實行經濟報國

【三江】滿洲帝國協和會三江省本部、依中央政府、對處非常時局之經濟戰强調週間、實踐體制、及順應全國經濟强調之運動、對本省之官公吏、決定實行經濟報國之使命、第一步行至省下官公吏、此後發給薪俸、配給興業銀行之貯蓄債券、及經濟部之公債、已於去歲十二月廿日起、發放年末賞與金之際、按本俸十二成分配矣、計百元以上至一百五十元分配債券五元、一百五十元以上至二百元分配債券十元、二百元以上至三百元、分配債券廿元、三百元以上、則分配公債四十八元債券十元云、

李署長精勤可風

【新民】本縣城廂警察署署長李明遠、自到任以來、已經數月、一切勤務、大見起色、實爲一般商民所羨慕、最近以新年關係、恐有宵小之徒、謀爲不軌、當率管內各分所、施行年末警戒、每於重要路口、或公共場所、配備要員、詳加檢查、雖深夜嚴寒、通衢小巷仍有警察官吏、往來游動、因此一般市民、均受平安幸福、大有路不拾遺、夜不閉戶之概足見該署長、關心民瘼、忠勇奉公之誠矣、

三面船村長易人

【法庫】本縣三面船村長石振九、歷職十餘載、對於村務尙稱盡心、當玆縣政蒸蒸日上之時、百務並擧、村務實爲縣政發展上之樞要、又兼家務羈身、殊難兩顧、乃呈請辭職、縣方俯查其理由、准予所請、然村長職責重大、遺缺未便久懸、由縣方詮衡以萬永春充補萬新村長亦係供職地方多年、今後村務當更日新云、

吉林省農產增加
樹立三個年計劃

【吉林】省當局爲追隨中央當局產業五個年開發計劃、使吉林省農產物增加生產起見、經農產關係方面之硏究與省縣旗長會議中討論之決定樹立吉林省農產物三個年生產增加計劃、由六年一月起以三年之期、將吉林全省各地農田改良及農村副業之提倡、對於造林運動之普及、改良農產物之種籽、荒廢地區之開發、均努力使其達到美滿之目的、由各縣各街村爲中心、獎勵農產種植優良之農戶、表彰農村每年實行新穀登場祭、以喚起各界士人之注意云、

協分會成立發會式

【拉林】拉林協和分會、雙城縣本部、早經籌備設立、於昨去年十二月廿八日、雙城協和會事務長韓立中氏蒞拉擧行成立發會式、假街公署會議室招集各會員擧行發表、拉林分會長一席、當選爲前商務會長鄧省三、副會長爲拉林優級校校長關忠顯氏、該二君現已任事云、

大連新療病院
一部開放
傳染病患者日增

【大連】大連療病院、近因各種傳染病、流行不熄、入院患者、呈空前多數、同病院收容量、限定百三十人、乃入院藪、達百八十餘人、當局爲緩和計、州廳衛在課、會研究應急對策、即將傳家莊中之新療病院、開放一部、由現在療病院收容中患者、選其病症較輕者五十名、移入新院、至於傳家莊新築之療病院、原定於本年六月落成、現在療病院、因改造內部、暫由關東衛生試驗所使用云、

中華民國維新政府陳江蘇省長題字

經營艱始今既有
年莊諧並用江
管花拼值茲
歲首春色芊綿
新編出世萬里
風傳
盛京時報新年勝利
吴縣陳則民題

事務長認眞會務

【拉林】雙城協和會、自何野事務長轉勤後、中央聘選前雙城縣敎育局長韓立中氏、査韓君立中、日本廣島大學肄業、學問淵深、經驗宏富、前充雙城縣中學師範兩校長及敎育局長等職、現任雙城協和會本部事務長、自涖任以來、關於會務、竭力進行、非常認眞想我協和會得此幹材、將來前途有無量之發展云、

商工公會擧行工藝品評會

【新民】本縣商工公會、爲倡導縣內各種中小商工業工藝品之普及、並謀改善起見、特於月之二十七八兩日、借商號裕盛永舊址、擧行品評大會、並由新民縣公署、街公所後援、實行各種工藝土產品、五百餘種、依次分類陳列、歡迎各界參觀、入場者、由該會案內員導引指示、井井有條、往來參觀者、頗形擁擠月大有接迎不暇之勢、想新民境內、近來各種事業、日漸發展、此次品評會、閉會後、得獎者、固能精益求精、力求進展、無獎者亦必勵行改色、以謀競進、將來各種工商藝業等、自必有驚人錦善盡美之成績、足見縣內各當局雁熱心提倡公益之誠也、

中華民國維新政府蘇上海長市題字

日月合明雲霞變態妙手
描摹奇文湛盂逐序增
新無遠弗屆心一以識馬
推陳害
大報編年流風當代中外
至推進行勇邁言人之不敢
言載報之不敢載懷嘉其大
地之鴻鈞耶抑篇幅亦陸
離光怪
盛京時報社新年誌喜
蘇錫文敬賀

協會應時制宜對處方策

【三江】滿洲帝國協和會佳木斯市本部、依照中央本部意旨、展開全滿富家强國運動更强調廣東、武漢陷落後、轉應長期戰爭、長期体制調整、前於上月業招開官商民衆大會一次、討論實施週間、頃於年末年始、實行之、其對處方策如下

1、年賀郵便一應廢止之、但於特別必要範圍、不在此限、

2、忘年會後新年宴會廢止之且於文字中不得供用忘年字樣

3、門松廢止、門首懸掛國旗、以表祝意、於嚴肅中延新年

4、年末賞與以購買公債及債券貼蓄爲先要、各官廳會社須率先實踐之、

5、慣例之新年名刺交驩會仍擧行之、於年始元旦日、在協和飯店開催之、參加者須爲出生地營業化名報到市公署云、

蛟河市面
蓬勃發展

【吉林】京圖綫蛟河驛、距吉林一百二十三公里六、爲京圖綫中間主要驛、年來商工業於縣政遷入後大爲發達、並爲吉林東方政治之中心、玆對近來該地建設並商業情形錄左（建築縣署新廳舍）該地額穆縣公署原在老街、現爲蛟河縣西北之一隅、不但觀瞻上不雅、旣商民對官廳事務處理上、亦多方便、本年吉林省當局確立建設全省市縣之新縣公署廳舍計劃、十七縣中縣署廳舍不佳者、完全興工、額穆縣本年已興工、建築費二十五萬元、在蛟河驛西北里許建築新廳舍施工兩月餘、即將完成偉大縣公署新廳舍樓房、翌年春季移縣公署及所屬各機關、一律遷入、遷址由蛟河稅捐局佔用、亦有一番修整、（稅務整進調査）蛟河稅捐局長朱文暉氏、係經濟部轉任局長職務、對於新稅法實施上、特別有方、現爲準備稅法征收上改進之際、對於調查上、須有詳盡之手續、該局長轉示屬員認眞調查、本年營業稅第四期、繳納已屆、爲免商民拖欠計、暫時員屬出張各地催收、本年度之征收成績、較上年增加三成以上、商民繳稅額核定亦公允、（商業冬季繁榮）該地商業年來因爲交通發達、採木人之激增、更有一日千里之勢、直有店鋪、便可發財、該地亦爲吉林省東方商業之中心、北能作拉濱綫南段之交易、西可與八家子等鎭往來、奶子山煤礦、中崗煤礦、杉杉煤礦、東可展至柳樹河子二道河子、南方可與樺甸、東可及安圖縣濛江縣交通商業、因此年來商業異常興盛、山貨皮張粮石大米木材石炭年來產量激增、更予商業一大好影響、以百貨店洪藥店飯店理髮店澡塘旅店爲最盛、商業大小共有千家以上、（煤礦增產）煤礦有南方三十里之奶子山礦、年產額達一千萬噸、供給吉林蛟河新京哈爾濱及沿綫各鎭之燃用、爲吉林省內最大之煤礦、工人千二百名至千五百名、消費量甚大、杉松煤礦前曾停採、現由哈爾濱俄人及日人之合辦、又行開採、日產百餘噸、惟煤質特別良好、中崗煤礦爲王之裕氏所經理、因爲資本及人員關係、產量平常、惟繼續採作、（木材產量激增）蛟河接近老爺嶺山脈及東南長白山脈實爲山岳地帶、林密之深著稱近二年來因我國產業五個年開發之計劃、威虎河流一帶北大秋蛟河流域松花江流域一帶、木材採伐大發展、每年由黃松甸蛟河敦化黃泥河子等地出口之木材、不下三萬火車、販賣爲木材、收買木料、採伐木材、均大發財、蛟河敦化等地採伐組合、設立多所、工人不下三四萬、亦足繁榮蛟河兩地、（黃蔣出口亦增）額穆縣南方及樺甸縣北方、每年所產之黃蔣最多、前數年間冬季完全由江道出口、吉林出售、自從蛟河縣城設立黃莊店後、該地之黃蔣出口每年增加、吉林市內出口者減少、本年該地設立黃麻店五家（與吉林同數）本年出口超越吉林以上、有六千包之數、（妓館戲院熱鬧）妓館共有四十七八家、因結束旅客之增加、營業異常良好、如以得資言之、超越吉市以上、木材商客把四如上縣城、國幣囊中多益、飯店入、妓館遊、看戲打牌、眞是消遙自在、戲院子每日票費得二三百元、長久設立、每日滿坐、每人四五眞爲發財盛地也、

天空火球發現

【蛟河】事在客臘二十九日晚八點鐘、天空發現火球、最大一個彗光射地、燦爛耀目灼灼自上而下墜落蛟河、炯炯照耀市井、閃閃眇然絕踪、一時商民驚恐、究竟主於何兆、以待天文家指示云、

嬌客上門帶來了殺神
小舅子半夜三更被屠

【伊通】營城警察署管境雜木滿甲、團山子屯、住有鄭富者、四十二歲、以農爲生、一家四口、妻和子女、生活尙能維持、不料天有風雲不測、人有旦夕禍福、鄭某姐夫田永成、五十七歲、農人也、患有神精病、在上月八日、突然來到他家、當晚夜半之際、使板斧將鄭某頭顱砍碎死亡、兇犯遭捕、共經過情形如後緣該田永成、家住同縣靠山鎭保、莫里靑甲、劉家屯、前數日間、從家持大斧子走出、聲言上山伐材、即順着國道、奔至鄭家鄭富以其姐丈突然降臨、全家非常款待、晚留過宿、田於就寢時未脫衣服、臥在北炕頭上睡至半夜之際、乘全屋人均在睡鄉中、跳下地來、操起大斧子、向鄭富頭部亂砍、腦漿四溢、當即死亡、此際室內人聞聲驚起、燃燈觀看鄭頭顱已碎田正欲奪門逃跑、大家齊上捕獲、用繩綑綁送往警察分所、轉送警署迨十日、由公主嶺法院派員、同警察官、蒞場檢驗、確係砍傷殞命、令其家人葬埋、將兇徒解縣懲處中、究竟該田某爲什麼、突然加害小舅子、現尙未判明云、

韓科長轉勤遼陽

【海城】縣公署行政科長韓連昌、係當城北關籍、事變前、曾任敎育會長、敎育局長建國時代、充內務局長、敎育局長、新機構改革後、充行政科長、以迄現在頃奉上命、遷遼陽縣行政科長、開年假後、即整裝履新、按該科長、夙度端凝、待人接物、虛懷若谷、在桑梓服官、持續十年之久、平素與朋儕僚誼、並無一言相觸、而對公事之勤勉、委實有足稱者、質言之乃一剛毅穩練之吏治才也、此番轉職外縣、親朋僚友等、悉抱惜別之感、然上命所差、亦無可如何也、

官公吏互禮會

【鳳城】新年元旦遙拜御容及祝賀會、本城由縣署協和會街公所主催、新年互禮會、每人會金三角、凡各機關之日滿官吏公務員隨意參加、於元旦日午前十時在街公所擧行互禮會、實現協和眞諦一德一心精神、

燕京風光

煤毒可畏 被薰者三死二生

宣武門外椿樹下三條住戶劉姓家小孩前晚幾乎被煤毒薰斃、幸經灌救甦生、

又右安門外楊家園農民李永山、年四十七歲、前夜染受煤毒、不治而亡、

又東四九條住戶張森、年五五歲、亦受煤毒斃命、

又鼓樓東大街寶鈔胡同楊宅女僕孫馮氏、年四十八歲、受煤毒後、醫治無效身死、

又前門外石頭胡同慶華茶室妓女趙貴琴、年才十八歲、伊於昨晨因受煤毒、口吐白沫、當喊警送醫救治云、

搪賬舞菜刀 自砍其手指

崇文門外東河沿住戶劉炳文年二十七歲、伊近因生活甚窘、乃欠有外債、昨日下午二時許去有債權人、向劉逼索欠欵、劉某一時情急、將菜刀抄出、自將伊之左手食指小指均砍落、當即昏倒、債權人始去、經其家人報警、將劉某送醫救治云、

銅卡子作祟

地安門外鼓樓草廠住戶阿慶氏、年三十三歲、昨日用銅卡子與小孩嬉戲、不經意將該銅卡子落阿慶氏下衣內、當落坐之際、扎傷下體、抬送市立醫院救治、經醫生用X光照驗、該卡子橫斜於阿慶氏下體內、須割手術拔取、乃又轉送協和醫院施治云、

色膽包天

前門外韃鞋子胡同住有馬順薌者、年二十四歲、（女性）昨晚伊至開明戲院觀劇、至散場時返回、行至留學路地方、遇一男子、將馬之衣服、伊情急大喊、經警趕到、將該男子捕獲、訊名據稱楊永山年二十六歲、住朝內大街、一併帶區訊辦云、

夫妻發生口角 婦服毒愚也莫及

宣外兵馬司前街小嬉子胡同住戶王德奎、年二十五歲、山西人、以開設土藥店爲業、妻名于淑貞、年十七歲、昨日下午七時許夫妻因散發生口角、于淑貞服鴉片一元、經王某報警送醫院救治云、

拐帶嫌疑 鳴警控告

前門外照陰陽胡同住戶林楊氏、年四十餘歲、素日在娼寮充當跟人、伊於本年七月中用五十元由鄉間買有一女名桂云、年十五歲、爲養女、於本月間桂云出門、以買物爲名無蹤、同院吳孔氏、涉有誘拐嫌疑、鳴警控告孔氏隱匿、案歸法院、昨日開庭審理云、

少女仰毒輕生

前外大蔣家胡同內高挑胡同住戶錢某之女錢文秀十六歲、昨日該女不知因何吞服鴉片烟五角、經錢某發覺、喊來外一區警察已送市立醫院灌救云、

賊星不旺被捕

王府井京漢鐵路局去有一人、撬鎖找人、潛入院內、乘機竊出皮襖一件欲逃、被警捕獲、訊之姓袁名明年四十八歲、帶往區署訊辦云、

因水電建設
第二松花江航運變更
航業公會硏究中

【吉林】航業公會年來對於航政之整理、業經著有成績因第二松花江小峯滿處水力電氣之建設發展、本年六月末日工事進行之成度使直接航行中斷、屆時吉林航業公會對於所管內之航業上下游、必有一番之變化、頃據航政關係方面之消息、小峯滿不能直接通航吉林時、航業公會在小峯滿設立辦事處、將上游下游之貨物在該地換船運送、以小峯滿爲第二松花江航運之中心營業航行便利上運費上均有一番變更、目下航政局吉林航業公會、正在硏究中、

漫畫：寧城國高學生 陳世龍繪

女子師道學校 改爲師道科優待生

【吉林】國基之鞏固、全賴敎育、敎育之設置良否、與未來之國民、確有莫大之關係現在吉林省當局爲對於師道學生之訓教、由康德六年度起、實行改善、將吉林省立女子師道學校改爲女子國民高等學校師道專科四年制修業、於修業後、完全派遣各縣充敎員、以期徹底改善全省新敎育、由康德六年度起師道科學一名、每月給津貼三元者、增給六元以資獎勵、對於康德五年之師道學校畢業生、完全派各市縣小學校服務、月薪由三十元起六年度師道畢業生月薪由三十五元起碼、

學校寒假日期決定

【吉林】省立及市立縣立各中小學校、本年之寒假期限又行另行規定、中等學校由十二月二十八日起至二月十二日（四十五日）市立縣立各小學校、由十二月二十八日至二月廿二日、（五十五日）中等學校舊歷年前開課、小學校舊歷正月初四日開學、現已通知各生家長知照云、

連市節水思想普及
新正需水成績

【大連】大連水道事務所爲市民需水便利計、在年末年始五日間、實施十六時間或二十四時間給水、結果五日間、需量最多者、爲三十一日之三萬九千九百三十噸、比較平日三時間給水三萬噸、僅增三四千噸、收預想外好成績、足証市民、處此水之非常時、節水思想已普及矣、五日間逐日需用量、分別如下

三十日	三二、五五〇噸
卅一日	三九、九三〇噸
一日	三三、九八〇噸
二日	三三、五六〇噸
三日	二三、七七〇噸
合計	一六三、五九〇噸

錦縣七八區災民慘狀

【錦縣】七八兩區、因地勢窪下、每年雨水過量、常有澇災、去歲夏間禾稼被雨澇之浸、秋收減成、現値年末之際一般被災之農民、終日啼飢號寒、狀至可憐、甚有日不得一食、衣不能遮体者、夜眠之際因無被褥、只混身衣服而已、其狀之苦、可知也云、

拾金不昧者

【靑岡】女德之修養、關乎家敎、安分而守義、出自賢明、拾金不昧、求之鬚眉、不可多見、今於巾幗中得之、誠我王道精神發揚之表現、亦協和工作薰陶之所由致也、玆有本縣城區分會常務員王潤生、於月之二十七日、協同甲長劉恩國、赴于得津排下工作、宣講路不拾遺、夜不閉戶、耕者讓畔、矜寡恤貧、種種之王道美德、工作終了、一時匆促致將錢包遺下、被該排長之胞妹于小姐拾得、知係要件急速送交原人收領、如此美德、誠爲該家敎之養成、亦堪稱爲靑岡之模範家庭云云、

各村屯興修電道

【彰武】縣公署鑑於道路爲交通重要之事、以期警備安全起見、於前通知各村長保甲等、將各屯道路、因今夏雨水毋頹者、從事修築、以遇警備電車、行駛便利、各村長奉令後、按戶派工修理、於昨業已大工完竣云、

廢除年末虛禮 協會向各機關提倡

【吉林】於此非常時局之下、節約爲國民當務之急、官吏爲國民之表率、當先以官吏開始、於此年關將屆之際、年末虛禮之廢除、更應澈底喚起一般官府之注意、現在吉林協和會市本部爲此特向各機關送達虛禮廢除公函、關於年末之互相饋送、望年會、年宴、賀年電報及賀年片、一切虛禮均要廢除、各機關長官當於年前向各官吏告誡、因年末虛禮提倡廢除關係、各印刷社本年賀年片印刷額大減、鮮貨店茶食店及禮券之暢銷亦大減云、

妓女出苦海

【樺甸】本縣城三道街西市場、料理屋郁文堂、搭住妓女玉喜、現年廿一、本地人、中等人物、現已結交韓樹山者、双方情投意洽、結定白首之約、於本月三日、該妓已將營業許可繳還廢業、刻下急欲脫出苦境、未悉能達彼岸、否也、

吉林省令各縣 派遣農林講習生

【吉林】省公署奉中央產業部命令、本年度（六年）吉林省各縣選送農林技術員養成所講習生十五名、吉省署向各縣訓令由縣旗長選送、每縣推薦後入都考試、合格者採用、不合格者送還、玆將要綱列左、

一、派遣之目的、講習農林常識、技術同時人格陶冶與體力鍛鍊、邁進於農本建國理想

二、農科生一百名、

三、各省額數吉林一五、龍江十七、黑河九牡丹江三、濱江一四、間島三通化六、安東四、奉天一五、錦州六、熱河六、興安西省一興安南省二、興安東省一、興安北省一、

四、資格二十至三十志操堅者、市縣旗農事試驗場農事合作社、爲國民高等學校畢業者或同等學力者、

五、六年一月十日爲推薦期

六、提出書類（一）詮衡經過報告書（二）人物考察書（三）身體檢查書（四）卒業証明書（五）本人親筆履歷書、照片、

七、入所許可、經產業部大臣許可入所者、將其姓名登載於政府公報、並通知該省長、

八、講習期間康德六年二月一日至同年十二月二十五日、

九、在所中待遇備有寄宿舍發給津貼每月十五元外、並補助日本農事視查旅費、

通省元旦日行事

【通化】康德六年元旦日在省公署早十一時擧行、皇居遙拜式、恭祝新年慶賀、軍政各機關全體職員齊集、恭肅擧行、新年十一時半由協和會主催、新年互禮會於師道校庭各機關各法團民衆代表各區長等齊集會場向皇居遙拜後、即行互禮、同飲屠蘇酒、以祝新年之新釐

（又訊）本垣商務會於元上午十時在會中講場擧行各商號互禮會、恭向皇居遙拜後、即行互禮、同祝新年新禧同時並擧行優良店員獎式、各賞給獎狀一份、銀盾一枚、以資鼓勵、玆將獲獎者氏名列誌於次、

大德成周耀恩、積盛和譚勛

教育館及社敎機關 將隸屬於市署

【吉林】康德六年度吉林市內各省立社會教育機關隸屬問題、經協和會吉林市本部並吉林市公署双方研究、在前日消息以歸協和會管理爲先、現在消息大概決定由吉林市公署民生廳撥歸吉林市公署統轄、似已內定、吉林省立圖書館及吉林省立敎育館六年度預算須待改隸決定後、再行決定、目下該兩館對於舊日購貨外欠、正在積極淸理中、如有應領之物、各商號可速前往接洽云、

冬期多吃傷腸胃 對此的新調理法

腸是營養的根幹、所有營養爲腸管所吸收分配於全身、那麼腸管可說是人体的厨房。如有了變異厨房便發生有米難炊的問題。

寒冷時的人体總有多食的傾向

此雖由生理上自然的要求（是提高体內的熱量以便禦寒）、然往々陷於偏食或過食而傷自己的厨房。原來腸內的消化、總要肝臟脺臟腸壁等各腺所分泌種々消化酵素和荷爾蒙的綜合作用。但人如過食或食物偏倚、則体內消化酵素或荷爾蒙等、便告不足。以上是寒冷致腸胃的間接影響、至於直接的弊害、則有畏冷一症。畏冷搶去腹部的温熱、腸胃應有的血量、便告不足、因之消化酵素的分泌衰退、腸蠕動也招變調、腸胃粘膜又起加答兒症、阻害其機能結果食物不能消化照原排泄、就發生所謂泄瀉症。過食、偏食、受冷等如反復而不加調理、則泄瀉漸呈慢性、腸管發生障碍。

營養吸收作用

因而不利、身体的抵抗力逐漸衰退、所有疾病正在抵抗力衰退時乘隙發生、那不用說、尤其是可怕的結核病、從慢性泄瀉俱發的事例、頗不爲少數。雖然、泄瀉不宜妄用止瀉劑。因爲大概的止瀉劑、雖會痲痺腸管的神經、抑制蠕動或水分的分泌、然不會抵補酵素或荷爾蒙的不足而且勉强止瀉則不消化物本身在腸內停滯、以致腐敗醱酵、發生毒素、刺戟全身。

那麼總得講求另一個妥當的法子、是不像止瀉劑般、祇有暫効的而能溯源活動、一面防止偏食過食受冷而起的症狀、同時對肝臟、腎臟、腸壁等諸機能賦給新鮮的活力、而使体內酵素和荷爾蒙源々分泌的總算合理的方法。爲達這個目的、最近在治療界盛行的是利用複合黑菲菌劑「若素」的酵素療法。因爲『若素』是以純淨的黑

廣汎的榮養成分

菲菌和最有効的阿司具爾基爾斯菌爲主劑、配以十餘種活性酵素、硒基酸、維他命、荷爾蒙等相協力而對腸壁細胞賦與活力、使有健全的機能、是醫學所謂細胞原形質賦活作用的。所以腸弱之人如服用本劑、則根本挽救偏食過食受冷而起的泄瀉症、而且提高抵抗力、使無再患疾病的餘地。

腹膜炎和癆病

腹膜炎往々有因盲腸炎胃腸潰瘍或因婦人病而起的、然據臨牀統計云百分之九十是癆性腹膜炎。癆性腹膜炎、是因結核菌作祟而起、即在肺或腸管淋巴腺內棲息中的結核菌和血液或淋巴液一同侵入腹膜內、造藥病竈、所謂腹膜炎由此起了。至於調治法、宜服用『若素』、因爲本藥的主劑黑菲菌、其体內不但含有種々活性酵素—是對全身細胞賦給新鮮的活力、幫助白血球的喰菌作用而且備有很多的榮養素。

胃擴張的原因

◇分三種就中胃弱最多

無論甚麼病、儘先診定起病的原因、然後施行適當的療法、尤如慢性病中經過特慢的胃擴張、不宜採用勾且的手段、須按病理決定治療方針。胃擴張起病的原因、雖有種々、然醫師大体分爲三種。

第一 爲阿都尼性胃擴張—又可說是原發性胃擴張、換句話說、是胃肌失掉了靱性、偏鬆不回、所以治療也需多日、又是胃擴張中最多的一種。

第二是幽門狹窄性胃擴張本症在幽門—從胃到十二指腸的關門—發生障碍、食品因之久滯胃內、因其醱酵發生種々有害毒素、結果胃囊逐漸鬆寬、形成胃擴張症狀。第三是因暴飲暴食而起的胃擴張、但其治療較爲容易、祇能自戒飲食上的惡癖、漸可痊好、所以此且不論。至於第一第二兩種、均已經過

很慢 所以治療不易雖服用消化劑槐那鹹、苦味劑等、然連用便成習慣、漸減効力、又如胃洗滌等令人一時爽快、然手續不易、非賴專家手則不可。幸而今有性能溯於病根、對於胃壁細胞、賦給新的活力、根本挽救胃障碍的內服藥。最近在治療界盛行中的複合黑菲菌劑「若素」便是。本藥是對於黑菲菌配合其他有益菌種而成的複合劑。這種菌內所含有的種々酵素、具有和人体內

酵素 同樣的作用、而對胃腸病細胞賦活力、使其機能活潑、結果腸胃的消化吸收作用自然增進再黑菲菌本屬生物、故爲了維持本身的生存、其体內含有多量的維他命以及人体不可缺少的種々榮養素、於是祇有了『若素』則可兼備胃腸藥榮養劑的双重効果、所以種々慢性胃腸病也可一併痊好。

『若素』、錠劑攜帶用小瓶五角（日金）、三百錠瓶（約一個月量）一元六角、一千錠瓶五元、另有粉末「若素」一月份一元六角、總發行所日本東京市芝公園十一號地『榮養與育兒之會』（振替東京一七〇〇番）本地著名藥房亦皆有出售。

一日僅費幾分錢 慢性胃病竟痊癒

（唐山）張洛盛

鄙人現年二十三歲男子、自幼少損傷腸胃以來、屢患消化不良、胃酸過多症等々腸胃病、因苦異常、且至本年五月間、突患頑固便秘、因而食慾減少、身体衰弱、日夜懊惱、萬念俱灰。溯自發病以來有法必試萬藥遍嘗、然均歸無効、精神荒怠坐而待斃。及至最近偶閱報紙、得悉『若素』具有奇効。於是欣喜雀躍、急速購來一元六角之一大瓶、開始服用、最初似無任何效果、然仍續服用之中、藥効漸現、大便逐日暢通、每日必有一次、萬分爽快、昨今全歸常便、而且歷久苦惱之腸胃病、亦頓雲散霧消。現在前後判若兩人、鄙人歡喜、楮筆難宣、請予諒察。『若素』代價極廉一日、祇以數分錢、即可克服頑固之腸胃病、由是以觀、『若素』係本誠實而成的藥物、可以概見、玆修寸箋報告藉通以表謝悃。

◉瑞有氏大醫生黑色補丸
◉能恢復青春可返老還童

主治男女貧血、五癆七傷、先天不足、後天虧損、房勞過度、神精衰弱、夜夢遺精、腎囊潮濕、子嗣艱難、自汗盜汗、腰腿酸痛、飲食少進、婦女白帶、年久不孕、凡由腎虛發生病症服之非常有效。

黑色補丸特色
服黑色補丸一盒、勝服參茸一兩
普通補品性燥發火惟有瑞有氏大醫生黑色補丸滋陰益腎四季服之相宜

注意!!! 現在減價 只收半數 特別犧牲

定價 小盒八十粒一元每打十二盒十元 大盒一百六十粒二元每打十二盒二十元 ▲現在大減價收半數莫失良機

滿洲國發行處
安東 中富街弟兄藥房內 韓奇逢藥房
哈爾濱 道外正陽十道街路北興周診療所內 韓奇逢藥房
大連 平和街四八 韓奇逢藥房
奉天 大西邊門外四二號 韓奇逢藥房

本藥經省公署許可在警察廳商標註冊

哈賓爾道外正陽六道街口 柯爾登洋行經理
各埠經理處▲大連▲華泰藥西▲營口▲中西▲五洲▲奉天▲中西▲安東▲瑞蘇泰▲新京▲中西▲吉林▲五洲▲黑龍江▲五洲▲體頤餞和堂▲洮南和發順▲晉縣店嚴德記

國樂唱片 CORONA

恭賀新禧又特選兩大組最新出品 各埠大商號均有代售

國樂唱片第二期最驚人的新貢献

定價國幣壹圓六角

京劇	譚富英 唱	問樵闘府 / 打棍出箱	K128
京劇	金少山 吳延松 合唱	白良關 頭二段	K136
京劇	程硯秋 唱	紅佛傳 / 荒山淚	K113
京劇	李多奎 唱	滑油山 頭二段	K121
京韻大鼓	小綵舞 唱	紅梅閣 頭二段	K130
京韻大鼓	小綵舞 唱	丑末寅初 頭二段	K131
河西大鼓	焦秀蘭 唱	玲瓏寶塔 頭二段	K101
崑曲北曲	韓世昌 唱	掃花 / 庵會	K133
對口相聲	劉德治 郭啓如 合唱	改良拴娃娃 頭二段	K108
廣東音樂	音樂名家 潘峻嶺 強英華 蘇少川 蘇小波 合奏	小桃紅 頭二段	K112
流行歌曲	李香蘭 唱	我們的青春 / 甜密的家庭	K125
流行歌曲	李香蘭 唱	月明之夜 / 牡丹花	K126
名歌曲	江文也 白光 合唱	春景 / 板橋道情	K134
名歌曲	江文也 白光 合唱	鋤頭歌 / 西江月	K135
古樂	將軍令 絲竹合奏	頭二段	K127

國樂大衆盤第五期出品

定價國幣壹圓壹角

京劇陳集	奚嘯伯 陳麗芳 合唱	三娘教子 頭二段	C20079
京劇陳集	楊菊芬 楊菊秋 合唱	烏龍院 頭二三四段	C20074 C20075
京劇陳集	高聘卿 唱	四郎探母 頭二段	C20091
京劇陳集	高聘卿 唱	珠簾寨 / 洪羊洞	C20092
京劇陳集	張五洲 唱	李奇哭監 / 蕭何月下追韓信	C20084
京劇陳集	李世芳 唱	鳳還巢 頭二段	C20090
京劇陳集	毛世來 艾世菊 合唱	小放牛 頭二段	C20080
京東大鼓	劉文斌 唱	隋陽帝望瓊花 頭二三四段	C20062 C20063
滑稽專家	張五洲 唱	大雜會 / 改良潑水	C20085
滑稽專家	張孝生 筱俠影 張艷霞 合唱	杜十娘 頭二三四段	C20082 C20083
兒童歌	楊仁培 許世貴 合唱	黃族歌 / 小學生生活	C20088
音樂	國樂音樂團 全體合奏	梅花三弄 頭二段	C20086
音樂	國樂音樂團 全體合奏	哭長城 / 雁過南樓	C20087

還同時發賣供給各界諸君飽滿耳福

營業所 大連浪速町七十番地
收音所 北京景山後大街太平街十三號

盛京時報

晨刊

晚晨刊共三大張半

本報價目本埠每份每月一圓四角(國幣)外埠郵費在內每份每月一圓六角(國幣)零售每份六分(國幣)
廣告刊費五號字每行十三字一日一圓(國幣)長期另議
發行人 染谷保藏
編輯人 菊池貞二
印刷人 東光明
發行所 奉天隅田町九番地 盛京時報社
電話(編輯部二一三二八二番 營業部二一二〇二二番)
城內直賣所四一二三六八號
振替口座奉天一二三〇番
各埠分社 新京六馬路 哈爾濱新八站永德街 大連榮町二番地 大阪北區堂島濱通一

明治卅九年十月廿四日第三種郵便物認可
大同元年七月二十六日第三種郵便物認可

康德六年一月八日 昭和十四年一月八日 THE SHENG CHING SHIH PAO (日刊) 星期日 西曆一千九百三十九年一月八日 陰曆戊寅十一月十八日 第一萬零三百卅三號 (一)

論說

歲華人事俱更新 (棠)

康德六年度之新年。在此非常時局下。已於樸質肅穆中匆匆度過矣。上則宮廷輟朝元之賜宴。下則官民罷飽飧之虛文。除如賀年東較前銳減。忘年宴胥不舉行。戶撤門松。家稀春帖。屠蘇勸罷。爆竹無聲。即歌場影院舞榭茶社各娛樂場所中。亦不似往年之擁擠難遝。足見館後民意之堅強固結。舉國一致。咸知以節約報國爲其本能。蓋歲華更新。人事亦應俱與更新。但此所謂人事者。乃指人間一切事務而言。人間一切事務果能與歲華俱新。則國力伸長與夫民心向上。自可進步於無疆。禮云。『其在天地之中者。莫不更始焉』。易云。『日新之謂盛德』。湯之盤銘云。『苟日新。日日新。又日新』。此數語者。其斯之謂歟。

際此献歲伊始。友邦日本近衛內閣。基於『時局已告一段落而入於新階段。宜由新內閣辦理一切事務。以期一新人心』之大理想。毅然實行總辭職。繼由平沼男爵拜受大命組織新內閣。新首相歷任樞府正副議長要職。爲人冷靜明敏。思慮純熟。適一年逾古稀之老政治家。此次出任艱鉅。蕭規曹隨。並發表『決使朝野一致發揮傳統的國民精神以克服時艱』之趣旨。當茲新歲。克展新猷。從此本乎滿日不可分精神及滿日華提携親善理想。堂堂邁進。則東亞明朗和平與夫民族大團結之實現。自屬意中事耳。

不僅此也。成爲滿蘇兩國間懸案之領事館壓迫問題及查證問題。在此新歲期中。經我外務當局派員與駐哈蘇側代表折衝結果。突呈好轉。蘇側極力表示協調態度而允加善處。問題將以某種形式歸於解決。同時容共爲禍之蔣政權。在重慶已發生破裂現象。汪精衛一派逃往河內。發表和平聲明。希望與日本提携。凡此種種。莫不成爲新歲中光明祥和之前奏曲。預卜在此康德六年之新年度中。否極泰來。剝極斯復。定可促成以日本爲盟主之東亞永久和平。光明雖已當前。然仍待吾人之努力邁進。歲華人事俱更新。時哉時哉。

回顧我滿洲新興國家。建國已歷八稔。一切內政外交。莫不突飛猛進。積極建設。收得意想以外之良好成果。今歲適值滿洲產業開發五年計劃之第三年度。已自初步計劃而移於本格的活動。刻中國事變方亟。東亞國際情勢愈呈緊迫。關於物資之開發補給。必須舉國一致以全力付之。以期緩和非常時局下之民生艱苦。補充非常時局下之物資缺乏。使精神征服物資。藉自力達到更生。星野總務長官迎年之詞中所謂『當此年頭之際。所望於一年者。今逢開始時期 亦我國民 所目爲艱苦奮鬥之難路。我等決不能捨去積極進取之志。因經已往數年間奮鬥。已得必勝之券。應體得以精神克服物資之旨。予以熱力。作建設與開發之先驅。故本年確爲我青年滿洲應盡力之年。俾造成比昨年更增光輝之業績。余於此思與國民共同以新氣魄而積極進取。爲達成大業而誓向天地一路邁進焉』。誠爲深入肯綮之偉論也。

星野總務長官所謂之新氣魄。即舉國上下所發揮之更新精神是也。人間一切事物。維新爲能進展。既有新事物。更副以更新精神。際茲新歲伊始。凡我新民。一路向新滿洲之新天地協力邁進。則其成果之偉大。不卜可知矣。故曰『歲華人事俱更新』。

平沼首相西下 將奉告新任

【東京七日電】平沼首相、定如無障礙、則於十一日夜、京驛起程西下、參拜伊勢神宮、橿原神宮、畝傍山陵、桃山御陵、熱田神宮、奉告新年後、十三、四日頃歸京、尚各大臣、於來週中、均參拜奉告新任之旨在七日之閣議已決定

遞·拓專任相 議會後將補充

【東京七日電】日本政府、當組閣時、鹽野法相兼任遞相、八田商相兼任拓相、俟適當時期、將補充專任、然截止本議會終了、以現狀之兼任進行、期政務之運用圓滑爲見、更以內閣囑託之形式、設置十二名之補佐役、將分担書記官長之話務云、

日軍血染白雪而猛進擊 隨處展開壯烈掃蕩戰 津浦路東陵縣敵軍潰滅

【濟南七日電】蟠踞津浦線東側陵縣(濟南西北八十五公里方面)之共產第八路軍第十八遊擊支隊、及于治良並李玉双等別動總隊合流之匪約二千餘人、定期元日日爲破壞津浦路線、而向陵縣集結、元泉討代隊接得此報後、於十二月三十一日冒雪出動、攀於峻岩血染白雪、而行壯烈掃蕩戰者凡兩日、隨處殲滅敵軍、焚燬該地陵縣僞政府及兵營、是役所與敵方之損害、遺棄屍体計有參謀長劉上校以下三百廿具、俘虜砲兵隊團長以下廿五人、鹵獲品計有迫擊砲一尊、步槍六十五枝、步槍子彈二千五百粒、手榴彈一百五十個、迫擊砲彈七十二個之多、日軍死傷者僅兩名云、

國府任命薛岳 爲第九戰區總司令

【上海七日電】據中國方面消息、日當可明令發表任命省主席、息云、中國黨軍最高當局、今又將前任廣東方面第四戰區副司令之薛岳、調任爲以湖南爲中心之第九戰區總司令、最近已可到任、國府爲備抗戰第二期統一軍政、前即計畫由薛岳兼任該戰區內湖南省主席、不

敵兵襲擊木蘭店 日軍激戰擊退之

【太原七日電】日軍〇〇部隊、於十二月上旬、會將新疆南方之要衝木蘭店佔領、因此遂將敵方之重要輸送路遮斷、但敵仍企圖將此奪還、連日連夜、竟而續行執拗之襲擊、本月三日晚、又有屬於第九十四師之敵兵約一千數百名、由南方將木蘭店包圍、勢如春潮、襲擊前來、其中三百名、竟而進入城內、與日軍〇〇部隊到處展開壯烈之極衝鋒戰、交戰凡八小時後、頑敵終被日軍果敢之反擊粉碎、四日晨遂至殘遺屍體多數、四分五裂敗走、

上海陸戰隊觀兵式

【上海七日電】上海陸戰隊觀兵式、自七日午前十時、在陸戰隊、部前及新公園舉行、在兵戶少將指揮之下、水上艦艇上、及上海海軍特別陸戰隊之勇士、精神踴躍、展開車輛行進及分列式等、由及川第三艦隊司令官述訓辭、至十一時廿分閉式、是日除在留日人參數參列外、外國武官、亦多數到場、參觀日本陸戰隊之陣容、

盛京時報社年刊紀念

喉舌是賴

陳籙

中華民國維新政府
陳外交部長題字

近衛樞府議長 爲靜養赴伊東

【東京七日電】近衛樞密院議長、爲靜養起見、七日午前九時五十五分、由東京驛起程赴伊豆伊東、預定九日歸京、

國民職業能力 登錄制已公布

【東京七日電】基於國家總動員法之發動、關於國民職業能力登錄制勅令、七日已公布、所登錄之職業、爲百卅四種、申告者大約爲五百萬以上、

各特別會計豫算 閣議決定照原案

【東京七日電】七日之閣議、自午前十時四十分、在前相官邸舉行、平沼首相以下全閣僚出席、由石渡藏相、關於昭和十四年度各特別會計豫算、詳細說明、結果照原案均無異議決定之、更關於目前之問題、交換意見、至午後零時許散會、

臨時軍事費編入額

【東京七日電】日本政府於七日閣議決定如左之十四年度各特別會計預算案、臨時軍事費之編入額、自鐵道特別會計編入四千萬元、通信特別會計一千六百萬元、

一、外地特別會計(以關東局、朝鮮總督府、台灣總督府、樺太廳、南洋廳爲順序)

歲入	
經常部	二、二八七、四一、五二八、一七八、四二四、二八〇、一〇一〇、四〇四〇、一二三、七九六、二、八九八、三九
臨時部	四、一二〇、一〇四〇、二八〇、一〇一〇、二三、七、九六、二、八九、八、三九
計	四、三八、三三七、六四、三二
歲出	
經常部	一、六三七、三二、〇〇九、二、五八六、一二、四六〇、四九七、
臨時部	四、一〇四九、
計	四、二〇、三二二、四、六七

臨時部一、六八九、三〇、七三七、七、三二三、二、一三三、五五一、
計二〇三三、二二七、四六七四、一
四九、

一、鐵道特別會計 三〇、八五〇
一、通信特別會計 七、八五一

蒙古聯盟本年預算 較去年增加四百六十万圓

【張家口七日電】蒙古聯盟、決定本年預算如左、(單位千圓)

△歲入	經常部	一二二〇〇
	臨時部	一七二三
	共計	一三八二三
△歲出	經常部	八三二一
	臨時部	五五〇二
	共計	一三八二三

此額與去年度總額九百三十萬元相比、實增加四百六十萬圓、歲出部分、置重點於警務畜產關係云、

◇ ◇ ◇

關東局之份

【東京七日電】日政府、在七日之閣議、決定十四年度各特別會計預算、關東局之份如左(單位千圓)、

歲入	經常部	三三、八七六
	臨時部	一〇、四〇〇
	計	三三三二七七
歲出	經常部	一六、三七九
	臨時部	一六、八九八
	計	三三三二七七

又臨時軍事費特別會計之編入金、爲四百五十萬圓、比較前年增加百萬圓、

蘇聯開始勞動者肅清 反史塔林空氣濃厚

【莫斯科七日電】紅軍肅清工作之聲、屢使蘇聯全國爲之驚駭、犧牲者達數千人之衆、昨秋竟將蘇聯遠東軍總帥加倫將軍自遠東放逐、而監禁於莫斯科、而史塔林、於監禁加倫同時、改編遠東軍爲軍團制、移其統帥權於中央、向完成『史塔林紅衛軍』陣容邁進、然至最近、史塔林已知勞動者層在反史塔林勢力、且根帶固、故狼狽已極、乃於客臘以來、動員內務人民委員部、更開廣汎之勞動者肅清工作、但勞動者之反史塔林勢力、加以組織的擴充、與工業地帶等採取連絡、運動方法、極爲奧妙、因而預想所與肅清彈壓之困難、自甚大也、史塔林政權察知勞動者此種反史塔林空氣、爲迅即制定勞動者制裁規律、政府改正向來實施之勞動保險法之運用、制定處罰藉運用該法而濫用利益者之項、此勞動保險法之改正、因以彈壓反史塔林勞動者爲重點、今次勞動者規律之內容、大要如左、

蘇『對勞働者之怠業或不守所定時間之働者、命令全國行政官廳、施行譴責、懲戒減俸、轉職等處分、

並依該決議對勞働者之監督者因有働規律強制怠慢之責任、召還嚴格令其說明理由、

更關於因病缺勤及其他勞働者之津貼及薪俸設極酷苛之規定、

以斯塔哈諾夫運動爲始、變本加厲、極力作勞働能力之擴大、蘇聯政府、今尙以罰則及彈壓手段對勞働者、已至必須着手對反史達林勞働者之肅清工作之時日矣云、

書記官長補佐役 以囑託形式設置

【東京七日電】日政府爲期書記官長之權限擴大、已選任田邊治通氏爲書記官長、並

日警備蕪湖隊 新春樹立殊勳

【南京七日電】警備蕪湖之日軍〇〇部隊、接得敵方正規軍第六十三師乘茲新春復又開始蠢動進抵九里山(蕪湖西方)之報、自二日起、開始行動、三日擊破九里山敵兵約一大隊、四日擊破據守國西方園山舖附近堅陣之敵方第六十三師兵力一團、敵不支敗走、至五日止、敵遺棄屍體六百五十具、鹵獲機槍七架、捷克式機槍十架、小槍九十八枝、及其他子彈手榴彈等甚多、並獲俘虜鍾四十八人云、

新門戶開放主義

總務長官 星野直樹 (1)

(一)

某日某國石油會社員來訪、言語間、對於滿洲國之石油專賣、表示非常不滿之意、余答謂、石油專賣、對其從來之經商與以影響、甚爲歉憾、但爲樹立滿洲國之經濟、亦屬不得已之事、然還乃固執專賣制度之不當、於是余問貴國無專賣乎、渠答、固屬甚多、余則曰既然如此、滿洲國施行專賣制度乃理之當然、汝當可諒解、渠聞此、以驚駭且不滿之表情答曰、問題與敝國無職、與敝國情形不同、余則追詢異點安在、渠答稱、東洋諸國與西洋諸國不能同日而語、按此即門戶開放主義之謂、換言之中華民國對外國(歐美)商人不能以國內法加以限制、然歐美諸國對任何外國人(中華民國人當然包括在內)皆得以自國法令限制、此即所謂門戶開放主義之觀念也。

嗣後同國外交官就同一問題來至余處、以滿洲施行專賣制度違反條約加以攻擊、首稱專賣制度與門戶開放主義抵觸、因滿洲國繼承中華民國條約上之義務、而中華民國據中法通商條約禁行專賣制度、故於滿洲國亦同樣禁止、余答謂、滿洲國於建國宣言中、聲明尊重從來適於國際公道合理的外國權利、然對於防害一國獨立自主之條約、根本無繼承之意、至於中法條約非余所關知者也、於是該外交官遂辭去、

(二)

後余曾閱天津條約之條款、天津條約於一八五八年在天津簽印、其第十四條果然如下、『今後於淸國不得設立有任何特權之商事會社、於商業上以專賣爲目的之聯合亦同、淸國官憲須對法國領事或法國代理領事之意見、注意解散當該聯合之方策、日淸國官憲爲除去阻碍自由競爭之一切事項計、應事前以禁令防止該組合之設立』、

奉天津條約、於英法戰爭之後、爲淸國所結之所謂城下之盟、故其屈辱性與片務性、當所難免、然門戶開放主義既美其名曰保障中國之復興、而實際不外爲強令中國履行如此條約、則所謂門戶開放之本質、將駭露無遺矣、

◇ ◈ ◇

匈政府提出嚴重抗議 事件責任全在捷克側

【布達佩斯六日電】匈牙利政府、頗重視捷克軍越境攻擊事件、六日對捷克政府提出嚴重抗議、謂攻擊事件責任、全在捷克方面、非公式發表如左、此次捷克側行爲、不僅對於匈牙利、有所攻擊、抑亦對關維也納協定調停國之德意兩國、含有攻擊意味、按門嘉奇鎮、最近雖屬捷克領土、然客冬十一月、基於維也納協定、與烏高郝德俱割讓與匈牙利方面、爲匈牙利新領土云、

門嘉奇事件

在現地交涉中 捷軍竟加砲擊

【布達佩斯六日電】關於門嘉奇事件、匈牙利捷克兩軍代表之現地交涉、匈牙利半官營伊羅達通信社、於六日午後發表如左、於門嘉奇匈捷兩軍代表間續行現地交涉中、捷軍竟向門嘉奇發砲、且向包圍門嘉奇中之捷克軍隊之兩翼、集結增援部隊、於午後三時十分、捷克軍側之軍使之大佐及中尉抵門嘉奇、關於該砲擊事件、言明係毫不知情、對續行交涉中捷軍砲兵隊向門嘉奇加以砲擊之理由、亦不加說明、且附言其無對捷軍攻擊阻止或注意之權限、此外由於六日午後門嘉奇之砲擊、致匈牙利兵一名及兒童一名受重傷云云、

英揆發表訪意日程

【倫敦六日電】張伯倫英首相與哈里法克斯英外相、於十一日訪問羅馬、六日已發表訪意日程、據該日程規定、二相於首途訪問羅馬之十日、與達拉第法首相及賓內法外相會談於巴黎、十一日夜至羅馬、且滯該地、迄十四日、於此三日間、應答朝野之歡迎、並與莫索里尼意首相共進晚餐、至於公式之會談、並未預定、殊堪注目、

德波會談 關於多年懸案 交換重要意見

【巴黎六日電】據此間得可靠消息、此次德意志、波蘭會談、關於匈牙利、波蘭共同國境問題、波蘭、蘇聯關係、但澤默麥問題等多年懸案、似有所交換重要意見、相傳其內容如次、

一、匈牙利波蘭共同國境問題 貝克波外長、確言全然無割讓交換領土等意思、故希特勒總統、特別避免接觸本問題、

二、波蘭之善鄰政策 波外長貝克氏宣明、波蘭對蘇聯德意志兩隣邦、採取親善外交方針、希特勒總統勸告廢棄對但澤自由市之國際聯盟保障、貝克外長表明、波蘭雖不信賴國聯、然尚無脫退國聯之意思、

三、波蘭蘇聯關係 貝克外長、關於去年來之波蘭蘇聯共同聲明、有所釋明、然波蘭側確言、並不歡迎李特維諾夫蘇聯外務人民委員之訪問華沙、

四、默麥問題 爲解決默麥問題、双方意見一致、近將開德意志、波蘭、立陶宛三國會談、

五、但澤問題 德方提議、德意志本國與但澤自由市間、設置寬達二三公里之德國交通路、波蘭方面對此、表示同意、

◇ ◇ ◇
◇ ◇ ◇

株式會社奉天紡紗廠第十六回定時株主總會招集通知書

一、會議之時日 康德六年一月二十八日午前十一時
二、會議之地點 奉天市大和區厚生街三段株式會社奉天紡紗廠
三、會議之目的
1、本期決算審議之件
2、本期利益金處分之件
3、監查人改選及退職慰勞金之件
4、董事表彰之件
5、其他

右列各項敬希屆時帶本通知書來廠出席如不能出席者希繕具委託書寄交本廠請即查照辦理爲荷

康德六年一月五日
株式會社奉天紡紗廠
社長 陳楚材

招開株主定時總會暨臨時會公告

啓者茲訂於康德六年壹月二十五日上午十一時在本會社樓上招開第二期株主定時總會暨第五次株主臨時會屆期務請出席與會爲荷除將附議事項分別通知外合再登報公告即請各株主台鑒—(倘未見通知書者希賜函以便照寄)

奉天市關東印書館株式會社
代表董事王岐山謹啓

律師江崎保次代于錫齡緊要聲明

茲據于君錫齡稱於康德二年七月二十三日經中介紹接兌減綏堂減瑞雲等在奉天市大和區松島町二番地所經營之同增祥雜貨商同中言明兌價國幣八百元當交不欠並經出兌人減綏堂減瑞雲等書立兌據以爲憑證不知何時竟將右兌據遺失查找無着爲此委託登報聲明該兌據無論落於何人之手概作無效特此聲明

右聲明代理人 奉天市小西關大街七號 法學士 辯護士 律師 江崎保次謹啓

失照聲明

海龍縣頭八石村住戶李中仁領名大照三張計中則地廿畝東至水溝西至道南至河北至分水崗叉李中仁領名地照三張計下則地十八畝東分至水崗西至地界南至崗頂北至水溝以上計大照六張計中則二十畝下則十八畝不意於康德四年四月二十八日被火焚毀除呈請補發新照外特此登報聲明作廢

康德五年十二月廿七日

分社長 李富三

緊要聲明

爲聲明事鄙人等遷照參張於康德五年二月間因遷居不愼遺失除呈請補發外特此聲明左記遷照無論何人拾得概作廢紙

領名	坐落	等則	畝數
宋占德	梨樹縣德化村	中則	二二〇
〃	〃居家堡子	〃	二二〇
宋占卿	〃	〃	六〇〇

宋占德 宋占卿同啓

失照聲明

本人領名坐落輯安縣外岔溝村涼水泉子屯契紙壹張計中則地四拾畝於大同二年六月十日被匪擄亂丟失此後無論落於何人之手概作無效特此聲明

聲明人 紀忠瑞

緊要聲明

敝人以惠源堂名義民國十九年五月四日貸給高占臣現大洋四千元指黑山縣西街路南磚房廿間後院土房五間當立押契臨帶原照至康德五年四月十日在黑山法院涉訟當然有優先受償權無論其以何種方法巧圖變賣時均屬無效

陳貴珍啓

失照聲明作廢

鄙人於康德五年拾貳月壹由清原驛前往奉天市辦事携帶河畯錫領名土地執照四張四段坐落清原街五里廟子早集堡子下則三畝淸字第一九七五號清原縣鬪虎屯村坐落中則上二畝淸字一九七七號又城則六畝淸字一九七六號又一段中則四畝城則四畝淸字九七八號共於乘車內遺失除呈請縣公署補發外爲此登報聲明無論落於何人之手概准作廢

康德 年 月 日

右管理人 河畯錫 承性均

奉天紡紗廠給配當金發其中株主不明者 應速來縣領取逾期作廢

查本縣住民劉悅朱振川馬桂林楊春林常桂班津怖張維春崔甲林等有奉天紡紗廠股票各一張陸彬有二張股票番號及住所均不明不知有無賣出等情仰該民等於康德六年二月末日以前從速來縣領取康德四年度配當金如逾期限仍不領取概作無効即歸本縣作爲基本財產特此登報聲明

昌圖縣長 洪怡賢

貨物連絡引換證丟失作廢聲明

啓者敝人於十二月二十五日在奉天南滿站票房購票時不愼將所帶之提包一個丟失內有玄武丸第一番天山丸第一番第二番南滿鐵道株式會社貨物連絡引換証三張丟失當即在奉天鐵路警護隊報告並當時通信日本名古屋淺井竹五郞商店日本瀨戶市辻憩支店掛失補新外該引換証無論何人拾得無效此引換証如有仁人君子拾得以郵政寄交錦州德豐泰以感大德矣

錦州市西門外 德豐泰啓

移民根本國策大綱
內容概分八項
昨日已提出於滿日移民懇談會

【新京專電】滿日移民懇談會、七日於新京軍人會館舉行、已誌本報、該會議席上所提示之移民根本國策之大綱、不外左列八項、

◎第一◎ 試抽象言之、爲滿日責任之分野、協力分野之裁斷決定、即確定、（一）滿日分担門類、（二）滿日協力門類、（三）此等各責任之分野是也、同時使於其間保持一貫之脈絡、以期貫滿日之移民政策統制發展、尤其在移民之訓練指導上、爲避共二元化、徹底建國精神民族協和計、加倍積極輔導也、

◎第二◎ 日本側關於移民之募集、詮衡、訓練、送出、助成保護、講求合理的方策、尤其力謀官民一致、極力的參劃寄與、以爲東亞協同体具現、確立總動員体勢、而期素質優良者之大量移殖圓滑化、

◎第三◎ 滿洲國側謀拓殖事業一元化、關於入殖土地之取得分配、農營方針、移民辦理品、鮮人入殖、現住民之輔導、講求刷新的輔導、以期積極達成民族協和與强化國民組織、

◎第四◎ 關於移民地之取得利用、置重點於所謂確立未利用地開發主義、因之必要之濕地開拓、城地之利用、森林原野之開拓等、積極的遂行、同時關於助成現住民之轉住、規劃南滿方面集納農法化之移民用地整備、原則上準據國營主義、關於而住民之輔導、僅由移民入殖、以不使移轉爲原則、但不得已現使移轉時、自物心兩方面保證生活安定、又現住民之國內移民、力謀日本內地人移民及朝鮮人移民之調整、而使統制之、

◎第五◎ 關於日本農業移民之指導經營、爲總金負担問題之移民及謀與此隨同之不轉住及現住民之總金減免、關於併用物農主義、亦須加以考究、爲達成國家之農政目的、關於義務工作制度、進行研究、

◎第六◎ 移民之衣食住、關於改善移民之生活、本適地適應主義、以期其全一的發展、此外爲達成移民地之教育、宗教、及其他文化目的、實施諸方策、尤對移民之厚生施設及指導、亦本適地適應主義、期全一的發展、

◎第七◎ 爲移民問題之女性對策、爲實現東亞共同體、爲期構成人口之調諧的進展、從事女性之積極的伸張、（具體的編成女子義勇軍等）

◎第八◎ 關於青年義勇隊及青少年義勇隊、於滿洲爲各種移民之基礎、復以優良青少年移住、以資國家之生成發展、尤置重點於滿日不可分離之强化、關於其經營指導、依左列要領而確立方策、

一、確立管理運營之主體、以此爲主體、以滿洲國政府、協和會、日本側關係各機關協力合作之强力、將指導性機關、設置於現地（滿洲國）、最爲有力、

一、訓練所之經營、由新統制機關直營、另外由政府之地方機關滿拓及鐵道總局担當之、

一、確定訓練所大要之種別、施設基礎訓練及設立實務訓練施設、前者乃新自本年度實施屬於大訓練所、後者屬於同樣之小訓練所、

一、自日本募集訓練時至抵移民地中間之期間、始終以一貫之指導精神及以編隊實施日本內地訓練、現地訓練、

一、在青少年義勇隊中、包括各民族、加以考慮而共同訓練之、僅限於日本內地之少年今更空前的躍進於民族協和、茲再舉附帶的問題如次、

一、移民爲協和會問題、協和會對移民促進活動、使体得協和精神、在協和會機構之移民地、關於運營應付各地移民之樣式及特殊性、以實現移民及現住民特別之民族協和工作爲目的、

一、關於財政問題、爲滿日兩國及各民族間之負担、本滿日不可分之原則及民族協和之精神、使其形而上之、預使負担均衡云、

實踐民族協和
爲具現東亞協同體計
滿日移民懇談會席上 磯谷參謀長致辭

【又電】磯谷關東軍參謀長於滿日移民懇談會席上、致辭如左、

此次關於樹立移民之根本國策、在現地招開第一次懇談會、辱承滿日鮮各關係機關及各方面專門權威諸君、於百忙之中、撥冗惠臨、誠不勝欣快與感謝也、關於滿洲之移民政策、爲具現東亞協同體計、原則上乃爲日本之移民國策之一部分、置主眼於遂行共道義的大陸政策、以資解決合同問題與農村問題、深與現住民融合、鞏固團結、基於一德一心、民族協和理想、實踐具現全體的社會規範、以結成强化不變不動之國家組織、使爲東亞協同體之基礎、此實根本方針也、自此見地、則現地對於移民事業抱達觀時、關於亘本事業之一切、强力而且永久的遂行、痛感爲確立劃期的方策之急務、現地遍亘移民用地之取得、管理及共分配、移住地之行政經濟機構方式、移民辦理諸機構及日鮮人入殖形態、現住民之國內移動、轉住、輔導、青年義勇隊之指導經營、指導員之養成、協和會關係等、謀拔本的刷新、以期實現民族協和之積極達成與移民之數的擴充、尤須本諸滿日不可分之原則與民族協和之精神、考究行滿日兩國及各民族間亘形而上負担均衡之措置、以期毫無遺憾協同一体的進行、本前述之觀念亘移民國策之全般、再加以根本的檢討、尤對於日本側諸調整及滿洲國側諸調整判然區別滿日協力事項等各責任之分野分別研究對策以速移行於新体勢爲目的、於現地雖已在急速研究促進中、然關共大綱主眼、現地之試案已稱完整、於此項閣下及各位之回答、說明其大要、而作種種懇談、於現地急速間之研究之原案、固難期妥當完璧、惟願暫作懇談資料爲本案之中心、無忌憚開陳意見而與今後研究之方法與準據、此外懇談會除立即決議本案之意見外無他、要之、希望得滿日各方面之全体的代表的意見、一致乃至諒解爲主旨、故今後更須對種種責任担當之分野、加以愼重審議研究、倘更有必要時、以在日本內地或現地充分研究爲方針、望体會部方之本意、而使本懇談會有意義、則不勝切盼之至也、

今後滿洲移民之各般
可望劃期的躍進

【又電】關於滿洲移民、自昭和八年在奉天舉行會議決定根本方針以來、節節舉其實績、但以事變進展、客觀狀勢變化、滿洲移民問題亦至再檢討之時機、於此次會議席上、關於移民、根本方針、滿洲移民以日本移民國策之一環、而爲確立協同體計、須再檢討之意見甚盛者、頗堪注目、滿洲移民倘如從來僅考慮日本過剩人口不無遺憾、今次洞察大勢、所提出之中心議題、乃立脚於滿洲新事態之重要國策之一、故今後滿洲移民之各般、頗可期待有劃期的躍進云、

盛京時報增加篇幅誌賀

懿歟賢報　弍紀厎行　卯十餘載
海內尊崇　議論正大　振瞶發聾
何以譬之　暮鼓晨鐘　白山黑水
奕嶺青松　於萬斯年　長此葱蘢

河南省長蕭瑞臣

中華民國臨時政府蕭河南省長題字

滿日華今後努力互助
建設東亞新秩序
國務院弘報處宣傳科長 于晴軒

欣迎滿洲國第八年新春、追往思來、百感駢集、茲擇其要者、略陳數端、用代祝辭、

一、東亞人過東亞年

歐勢東侵、數百餘年、滅印度、亡安南、亞洲大地、幾無完膚、迨及日俄戰起、共跡稍歛、而歐美諸邦、仍乘中國內亂、進其僞裝侵略、尤以此次事變、咸籍援蔣名義、爭思鞏固在華權益、售武器、訂密約、野心益彰、友邦日本、興伐罪弔民之師、長驅中原、出兵未久、今已略地華南、陷廣東漢口、非持驅逐蔣政權、鏟除其共產黨、助成中國各新政權、拯人民於水火、更有最深意義者、其爲對於歐美之侵略、痛爲膺懲、勇然踏入復興東亞之第一步矣、因而我久受歐人蹂躪之東亞、得以脫其羈絆、使吾人得復歸於東亞人之東亞原則上、慶度新年、其歡忭之情有不勝言者、

二、鴉片戰爭百年後

鴉片爲害、流毒最甚、究其源、不外英人侵略之一手段、清代先覺、夙知其害、竟出以查禁焚土之舉、致惹起鴉片戰爭（道光一九年、一八三九年）爾來中國飽受其害、卒至民病國窮、國民時代、雖行禁止之令、而官民相賊、徒具空文、我滿洲建國即取禁煙之策、更於去年二月設置禁煙促進委員會以十年爲期根絕煙禍、爾來賴官民之覺醒與努力是以工作未久、而奏效頗大、如此以往、則十年斷除之策、定可期而待也、適值鴉片戰爭百年之今日亦即英人以毒物加害吾人之百年後、我滿洲國始得確立斷絕之策、鏟除禍根、非獨我國之慶亦東亞之光榮也

三、過去一年中之我國外交之進展

滿洲建國之初、物議紛紛、世界各國多取不承認之態度、而我國於四圍猜疑及障害、俱加之以默然奮鬥、七年之間、政蹟着著、各國多棄其舊態、逐次與我修交、本年中有德國之承認、波蘭之通商、以及伊國使團之來訪、我國使團之訪歐等等、我國外交如此進展、爲內外之所驚嘆、此尤足特筆大書者也、

四、中國事變與日滿華之提携

中國事變、已閱年餘、蔣政權連戰連北、遁入隴蜀僻地、此固日軍果敢勇猛之實力所使然者、而蔣政權之容共抗日、決河焦土、足使人天共忌、亦其速敗之也、因友邦日本、原伐罪弔民之意、於占領地域、助成新政權之誕生、一年之中、有蒙疆、察南、臨時、維新諸政府、先分成立、咸樹親鄰防共建設東洋旗之幟、而最近行將聯合、結成統一政府、今後滿日華、樹立互助連環之關係、共任建設東亞新秩序之重責、則東亞恢復大業、指日克成也、

國通武田記者榮轉

國通奉天支社取材主任武田文三氏、此次榮轉大連泰東日報社政經部長、六日晚十一時十分、由奉乘車首途赴任、

滿日移民懇談會
午前及午後情形

【又電】爲期即應東亞新事態調整滿洲移民事業之滿日移民懇談會、七日午前十時在軍人會館舉行、各方代表均出席、關於第一日日程、已誌本報、於磯谷參謀長之致詞之後、爲稻垣次長之說明、及片倉參謀說明移民根本國策基本要綱案、繼行質疑應答、午前會議終了後、午後對於各部門之要綱案、分別由現地側各担當者說明、並行質疑應答云、

奉天日本總領事館
定期舉行解散式

自明治卅八年六月一日設廳以來之奉天日本領事館、繼續努力、已達卅四年、造成滿洲發展之礎石、此次奉命撤廢、定於十五日午前十一時舉行歷史的解散式、是日加藤總領事以下全館員均參列、意義極深、並定於當日由加藤總領事、致正式離任之詞云、

岩間氏已允就建國大學囑託

【新京專電】在文教部時代會任督學官及編審官、其後於金州之南山山莊從事於滿人教育爲滿系教育界元老之岩間德也氏、此次已允爲建國大學之囑託、以担當滿系學生之教育、岩間氏乃係現於全國各地活躍之滿洲國要人、多數輩出之金州南金書院院長、自日俄戰爭後、即寄居於滿洲、從事於滿人之教育、以至今日、乃一教育者云、

王茲棟氏任省本部長

協和會奉天省本部長、頃已任命前錦州省長王茲棟氏就任、副本部長則爲現任奉天省次長別宮秀夫氏、刻已正式發表云、

滿鐵消費節約委員會
徵集標語當選者決定

滿鐵消費節約委員會、爲使社員及一般民衆徹底消費節約觀念起見、曾廣事徵集消費節約標語、茲悉滿日鮮各方面應徵之標語、共達二千五十件、並已自其中決定當選標語（無一等）、其當選者、二等爲四平街檢車區奧田信行、京都今井龜太郎、東京宮坂朝海三人、三等共七人、定於最近以社報發表云、

盛京時報新年題詞

瀋陽舊壤　肇造熙春　巨刊導世
如轉鴻鈞　三元瑞慶　適在茲辰
宗論宏議　與歲俱新　揄闡內外
同披陶甄　爰祝進展　風行無垠

高凌霨

中華民國臨時政府高河北省長題字

儲蓄報國

昨年郵儲成績
異常激增
比前年增加四倍有餘

奉天郵政管理局客歲之儲金成績、乘儲蓄報國富家强國運動之波、收意想以外之好成果、蓋客歲十二月末至現在之預入人員、已達二十二萬一千五百七十五人、金額爲一千五百八十四萬九千六百八十二圓五角六分、較十一月末之人員、二十萬五千七百八十一人、金額一千四百六萬八千九百八十圓七角七分、已增加一萬五千七百九十四人、百七十八萬七百一圓七角九分、以此再與前年末之人員五萬四千三十九人及金額三百七十六萬五千九百七十九圓三角七分相比較、則已增四倍有餘、誠可謂爲激增矣、之儲蓄力云、

奉天商工公會定期
開催第二回總會

奉天省商工公會第二回總會、預定十六日在省公署禮堂開催、提議康德六年度收支預算及康德六年度事業計畫云、

大陸觀光案內開協商會議

鮮滿事情介紹並旅客誘致、主辦第十三回滿鮮案內業務協商會、廿四五兩日、於東京支社、在該支社、東京大阪門司道總局等關係代表廿餘名出席之下開催、以各機關提出之議題爲中心、對觀光案內業務刷新擴充、有所種種協議、而該協商會、華北事務局代表、初次出席呼應明朗東亞建設、設定滿日華觀光路、即應其他事態之大陸觀光案內業務諸問題、進行協議、結果、從來以東京支社管下各案內所爲中心展開之該會議、今回一躍擴充範圍、包含鮮滿華之大陸觀光案內業務、該會議成果、早爲各方面所期待、

長春縣公署職員醵獻軍警慰問金

【吉林專電】由弘報協會並加盟新聞社所募集中之滿日軍警慰問金、長春縣公署並學校街村職員一同、於十二月分俸給中醵出二百九十二圓六日已向國通支局通知作爲獻金云

失照聲明

敝人於本年十一月間不愼將下列地照二張因掃除丟失除請補發外無論落於何人之手概作無效特此聲明

計開　執照清字號碼　發照年月日　領名　地名　數　坐落　四至

康德　一張一四九　三、二、一四　楊興濤　大租地一畝一分九厘　敦化縣北門外（敦東鄉）　東林姓南魯姓西橫道北林姓

同　一四六一　八、九二、二、二〇　田廣山　同　三分三厘二毫　同　東魯姓南官姓西趙石姓北楊姓

敦化縣聲明人 楊茂山啓

失照聲明

啓者茲因敝號及單樹森領名坐落輯安縣外岔溝村街基地四段第一段二畝六分東至張姓南至道西至街心北至徐姓第二段二畝東至劉姓南至道西至單姓北至李姓第三段七分東至徐姓南至楊姓西至本地北至徐姓第四段一畝東至本地南至道西至孫姓北至李姓共計中則地六畝三分此地大照四張於大同二年六月八日被匪擾亂如數丟失嗣後無論落於何人之手概作無效特此聲明

聲明人 公合永

失照聲明作廢

鄙人於事變前所當宋秀功之地坐落昌圖縣第七區大窪公益局村公安堡屯則地八十五畝七分六厘該丈單號碼坤字一千七百五十七號地鄰東至河溝西至本姓南至河溝北至本姓此土地雖出典於鄙人並未稅契故該丈單之領名仍爲宋秀功此項丈單於事變時被匪搶去鄙人除在昌圖縣公署聲明作廢並補發外該遺失之丈單無論落於何人之手概作無效特此登報聲明

昌圖縣 聲明人丁永和【即承典土地人】
土地所有人宋秀功

聲明作廢

鄙人自己戳一枚係化嬖質方形隸書文曰『于春溥印』不愼於康德五年十二月二十七日丟失該戳無論落於何人之手發生任何事故概作無效特此鄭重聲明

昌圖縣羅洞村 村長 于春溥謹啓

懸賞尋領失馬

於舊歷十一月初六日早不愼跑失紅騍馬一匹七歲口今已數日尋找無着刻間不知落在何處但有收攏該馬者無論與敝處送來一信或將馬送來皆有重謝決不食言深恐各地官署村民不知特此聲啓

開原四區嵩山村孟家寨屯 宋連甲啓

失戳聲明作廢

敝號櫃夥携戳赴站更換領烟票不意中途丟失無論落於何人之手一概作廢

奉天皇寺大街 華滿稻香村

遺失地照聲明作廢

啓爲趙文芝領名坐落瀋陽縣城東利仁村趙家堡子村內房園地一段南北長二十三丈東西寬十一丈五尺由內劈給趙萬寶南北長二十三丈東西寬五丈四尺五寸因於九月廿日不愼竟將此老照遺失遍找無踪除呈請縣署補發外特登報聲明

趙萬寶啓

遺失聲明

啓者鄙人先父宋潤生曾在鹿鳴春領有股票兩股因以前遷居不愼遺失此項股票無論落與何人之手概作廢紙除經由該號更名換發新股票外特此聲明

鄙人 宋榮然謹啓

啓者敝宅於民國十七年以徐松茂堂領名價領乾安縣訓字井地六號十號一二號一六號二三號二九號及付房基地一六號一七號十八號二七號二九號三〇號計地六方於事變後因匪災移居將丈單十二張盡數丟失除呈請縣署補發新丈單外特此登報聲明作廢

奉天市 徐松茂堂啓

緊要聲明

茲爲劉克敏將自有坐落皇姑屯平化大街路北門牌壹百三十八號院內有土平房六間原動機一台製米機三架外有鋪墊等品情願賣與大德興名下經營嗣後如發生共他糾葛概歸賣方負完全責任與買方大德興無涉特此聲明

劉克敏 大德興 仝啓

失照聲明作廢

逕啓者敝人有稻粮熟地貳拾貳段坐落奉天省遼中縣第七區小新民屯村土堡子屯界內等則畝數四至列後於民國二十年間因事變恐遭匪患將管業執照悉數埋藏地下迨經取出均已腐爛粉碎除呈請縣署備案補發新照外特此聲明作廢

計開	等則畝數	領名	坐落	原照種類	發給年月及字號	東	西	南	北
1	中則廿六畝	朴文魁	土堡子	升科大照	不詳	道	陸振九	王仁清	道
2	上則三畝一分三 中則十二畝八分七	〃	〃	〃	〃	陸振九	本地	本地	道
3	上則十五畝 中則四十畝	〃	〃	〃	〃	道	本地	道	道
4	上則三十畝 中則三十畝	〃	〃	〃	〃	本地	道	〃	〃
5	中則一百五十畝	〃	〃	買契戶管	〃	陸振九	劉常禎	〃	〃
6	中則廿四畝	〃	〃	升科大照	〃	朴文德	安國卿	〃	〃
7	中則廿畝	〃	〃	買契戶管	〃	道	李萬富	張德林	朴恒起
8	中則卅五畝	〃	〃	升科大照	〃	道	本地	道	道
9	中則廿六畝	〃	〃	〃	〃	〃	〃	宜玉堂	〃
10	中則四十五畝	〃	〃	買契戶管	〃	〃	王吉禎	道	〃
11	中則廿畝	〃	〃	〃	〃	王吉禎	曹恩厚	張連魁	安永德
12	中則五十畝	〃	〃	〃	〃	曹恩厚	本地	道	道
13	減則十畝	朴煥臣	〃	升科大照	〃	陸振九	〃	〃	〃
14	十畝	〃	〃	〃	〃	道	王春林	〃	〃
15	卅畝	〃	〃	〃	〃	本地	李德滿	〃	〃
16	卅畝	〃	〃	〃	〃	李德滿	羊草甸地	〃	〃
17	五十四畝	〃	〃	〃	〃	朴子安	朴文德	〃	〃
18	廿五畝	〃	〃	〃	〃	道	陸振九	〃	〃
19	十畝	〃	〃	〃	〃	學田地	本地	〃	〃
20	十畝	〃	〃	〃	〃	王寶山	劉常寬	王芝盛	〃
21	四十畝	〃	〃	〃	〃	王連科	王玉財	陳姓	〃
22	六畝	〃	〃	〃	〃	學田地	朴恒俊	道	〃

奉天小北關賢老牌坊胡同四號 朴文魁啓

地照遺失聲明作廢

鄙人於康德五年拾貳月壹日由清原驛前往奉天市辦事携帶鮑品璋領名戶管參拾壹張四拾二段坐落全清原縣門虎屯村下記等則畝數戶管號數如下1中三捌畝二城三畝共四一畝二分5清字粱七六號2中則六畝3中六畝4中十八畝清字七三一號中九畝6中十八畝清字七三三號7中六畝8中三畝清字六八九號9中十二畝清字六九三號10城九畝清字六九〇號11中六畝清字七〇三號12中二五畝13中二畝14中四畝清字六九五號15中六畝清字六九一號16中十三畝清字七七七號17中六畝18中三畝清字七〇二號19中十二畝清字七三二號20中九畝四清字七二六號21中三畝清字七六八號22中則六畝清字七二七號23中拾八畝清字七二三號24中拾五畝25中七畝城三畝清字七〇六號26城拾畝27中拾四畝清字第七〇五號28城三畝清字七〇七號29中十二畝30中五畝城四畝清字六九六號31城三畝清字六九二號32中五畝清字六九四號33中三四畝城二六畝清字七〇四號34中二四畝清字七七〇號35中三畝清字七六七號36中則十二畝清字六九七號37中十一畝38十五畝清字七〇一號39中十五畝清字七五九號三園參段房基三園戶管號清字七五九號清字七三號清字七五八號以上遷證於乘車內遺失除呈請清原縣公署補發外爲此登報聲明無論落於何人之手概准作廢

康德　年　月　日

住所撫順市東一條通協泰公司內
右 鮑品璋
右管理人 承性均

平腦素緊要聲明

敬告全國各藥店大藥房台鑒現因營口志義西藥房徐文範侵害敝人平腦素商標權前由營口法院檢查廳起訴判決有罪處於罰金並在滿洲特許發明局請求登定已經詳決屬於敝人權利範圍各有案查徐文範使用侵害平腦素商標所售藥品全數應依法律前賠償損失茲於本年十二月一日同業人出爲調解辯理士中根齊先生立會彼此簽字以後伊對於平腦素裝璜形式自願不再使用嗣後倘有發現伊使用平腦素商標概有同業說合人擔負完全賠償一切責任再者伊現存平腦素商標裝璜全數歸於敝人處理等均以契約定規又約定立字之日起兩個月以內禁止發賣平腦素由徐文範通知明在案故以後發現別家販賣平腦素敝人依法對待凡侵害商標專用權者勿論製造販賣持有人均以同罪論之請乞各方注意恐未週知特茲登報聲明

營口西大街同和藥房
平腦素商標權利人 何興文
新京東五條通三番地
顧問 辯理士 中根齋

康德五年十二月十五日

世界珍聞及其他

因大蛇失踪 倫敦陷於騷擾中

倫敦函云、偵探小說作家昆南德伊爾之公子阿德里安昆南德伊爾君、今忽因其心愛、印度產帕伊遜大蛇逃跑、遂使倫敦全市陷於極度之恐怖中、此蛇之身長據云爲六尺、尙有猛毒、倫敦警察廳接到『大蛇去踪』報告後、立即佈置非常警戒線、騷擾萬分、德路爾邸宅內、大蛇之失踪、在十月二十九日、翌日晨在德海公園附近牽狗散步之貴婦人面前出現、犬吠之竟被蛇咬、婦人竟至昏倒氣絕、警察廳遍尋各家烟卣、水道、毫無踪跡、德伊爾友人謂、蛇終須歸來、因德之家亦有一雌蛇 在異性之魅力果然能勝利否、尙不能判明云、

馬來人的婚姻風俗 特別神秘有趣

鳳仙花夜

馬來人的婚姻、存留着原始人民的遺風、少女們看見一個陌生的男子、她可以用贊美或譏諷的詩歌、投向她的對方、而對方也可以歌回敬、因之成功了許多姻緣、

他們的結婚、完全是半入贅式的、無論貧富、都要先到女家行結婚禮、普通的人多數是自已親自到他們的證婚官那裏去訂約、富有的人家、就得請婚官親臨他們的家裏證婚、結婚之日、先由新郎到新娘家裏會合、男女都是一樣的打扮、面上敷粉畫眉、頭戴金冠、身披花色衣服、有錢的人家、更用汽車遊街、新郎新婦都端坐在車上、用兩個婦人打扇、出遊的當兒、有音樂、有化裝的人物、沿途且歌且舞、都是表現着十足未開化民族的風味、新人的後面、就是一般歡送的親戚朋友了、遊行過後、就在女家大排筵宴、以饗來賓、此外、還有一點更有詩意的儀節、就是結婚在七天之內、頭三天謂之『鳳仙染禮』、新娘的親戚們、用鳳仙花去柔紅新姑娘的手指、第一夜爲鳳仙花夜、名『私鳳仙』、是偷偷的舉行的、第二天名『大鳳仙』、就是正式的鳳仙染禮、那天集合成友、舉行鳳仙染的大典禮、親戚們狂歡的以鳳仙花汁去塗染新娘的手指、乃至於腳之兩旁、並舉行一種特別的鳳仙舞、第三夜的宴會中、男男女女如顯似狂的歡唱、他們在婚禮最終的一日、舉行『浴禮』、這浴禮不是秘密的舉行而是公開、給大家享受、大家在浴室圍觀、新郎新娘並在香蕉幹上或長凳上、用花片洒過的水、或椰乳與檸檬汁從一個龍形的水頭 噴射在他 們的身上、直到他們把澆在雙頸的彩繩扯斷爲止、戲水的鴛鴦、繞着如狂的觀衆、這一天是有趣味的！

美國森林地帶日見縮小

美國在古來本係多林地域、經歷年採伐、森林地帶遂日見縮小、最近據美國農林部宣佈、美國全境內之土地、現爲森林所掩蓋者、約佔全國面積百分之三共有三萬八千萬畝但昔時所有森林、爲此數之兩倍云、

眉語（續）

這已經是誇讚眉美的一個證學、不過、依着朱註、蛾眉之『蛾』從虫、謂爲蛾之眉樣、實則蛾應爲娥、娥者美也、那時女人的眉、是什麼樣的才算美、這却無法考據了、見于詩詞者、多不勝擧、不日宮眉樣、就說黛眉、翠眉、柳眉、總而言之、不是以顏色形容的、就是以形狀形容的、色都尙黑、形皆細彎長、所以月樣宮妝、即以形言也、可見女人的眉、在她們的全身、佔着很重要部位、被歷代的詩人們、將眉形容的美到毫端、眉的顏色和形狀之外、也似乎有神韵的重要、不然的話、眉成目語這句話、就不通了、又如蘇軾詞『卜算子』咏別意『水是眼波橫、山是眉峯聚、欲問行人去那邊、眉眼盈盈處…』可見眉也是重在神韵上、如果只是畫的也罷、生成的也罷、細而彎且長的兩道眉、然而一點神韵沒有、就和冥衣舖裡那個紙糊的人差不多了、眉的神韻旣可傳情送媚、又可以蘊恨銷愁、擧凡喜怒悲歡、一切一切的表情、都和眼一樣那麼重要、而能使人們感到一切的性靈表現、美人的眉不管她是喜是怒是悲是歡、都有美的表現、一顰一笑、都成妙趣！

古人對於眉已經重視于前今日也不肯讓古人獨步、而今的她們、對於眉的修整上、在上妝時、實佔一大部份、本來天生的眉、很美的頗少、所以人工眉爲最流行、畫眉膏的發明比了黛石方便的多了、在人工眉的修整上、有因天然眉稍加修整而畫之者、有於脆剃去、只用畫的來湊數、這種人工眉固然畫的很美的、只是沒有神韵太假了、還是留着一部份眉的、稍加修飾爲美、

天然眉最美的女人、以山東濟南的女人爲最、歷下名泉七十二、齊烟九點、山明水秀、宜其能生細嫩之眉也、河北省則以勝芳爲最、勝水荷香慣產佳麗、亦地理使然也、（完）

德國今冬食品 四多餅最流行

德國冬季食品中、最著名的是 四多餅、需用原料、爲麵粉牛乳、蛋白、糖、乳油、葡萄乾、橘皮等物、合製成窄形麵包、邊上塗以乳油、而上 放些杏仁、旣美觀、又適口、今歲冬令、特別流行、更有加添 材料製成五多餅者以一時之風尙也、

天津聖安娜粵籍紅舞星 夏愛梅赴北京灌唱盤

天津聖安娜舞場、有粵籍兩紅舞星、除李 玲玲外、尙有夏愛梅女士、夏姝落落大方寡言笑、操舞業確 係初次、伊俱有天賦歌喉、凡曾往聖安娜聆 共歌者、莫不交相稱讚、近有北京巴利杜魯唱片 公司慕其名、特派人與之接洽、請其灌片、現條件已談妥、夏姝當即赴 北京灌片云、

燕都古蹟考 （105）

故宮東華門 內協和門丹陛石欄、柱端多有鑿穴者、傳爲插入旗幟、或燈竿之用、然次序並不整齊、殊未可信惟門外陛上右側石欄、自下逆溯第八柱、尖端一穴極深頸側復橫鑿一孔、以口就柱 端吹之、則作聲如礮篥、有人曾以詢諸清內閣舊員、據云…往昔傳達信息器具、尙未發明、外 內廷、相距寫遠、而夜間各宮門、悉加扃鑰、萬一有警、無從傳知、如用鈴鐸之類、則□線過長、旣屬妨碍觀 瞻、且慮易致中斷、故於地下建築隧穴直通禁中、遇有急警、即由值班侍衛吹之作聲、亦以數目爲識、俾 禁中聞之、得施防備、淸代宮庭、沿自前明蓋當建築之始、已有此種裝設矣、且非僅一處、其他各門亦間有之、所言如是未知確否、

夏佩珍打泡戲 出演茶花女

改組後之奎德坤劇社、自將影壇名星夏佩珍由滬約來津門煥然一新、已自年前三十日起在北洋戲院登台、該社此次經過一番大改組、保網羅奎德社老人材合作、故陣容極其齊整除夏佩珍以外、如秦鳳雲、劉又萱、童芷苓、汪金榮、甯小樓、田韻舫等、均爲有名人物今番彼此能合作於一堂、實屬罕見之盛會、（未完）

在莫林飛機場上 一幕大雁的慘劇

某一夜霧氣深濃、有一行大雁、從南向莫 林飛機場方飛來、因疲乏、想休息、乃向下面所看 見之小池沼、以急速度飛下但其所視爲小池沼者、因係爲濃霧瀰漫之莫林飛機場內之柏油舖裝面、故大雁均折首立死矣、

上海娛樂事業極發達 最近新開兩處電影院

茲據海上消息、近來海上娛樂事業、 畸形發達、跳舞場之生涯鼎盛、電影院之座客常滿、最近電影院之在創建中者、復有兩家、一爲愛多亞路轉角之滬光大戲院、爲前蘇州大光明戲院經理陶壽生及南京大戲院經理史廷磐名導演史東山之介弟等合資所經營、 院址昔爲空地新華影業公司主人張善琨曾擬與顧某合作、於其地與建新華宴舞所者、卒以他故未實現、今由中美公司將其地租下乃構築滬光電影院、此外一家則在福煦路上、滬西一帶絕少電影院、此院之創、預備以低價爲號召、預料營業當不惡也、最近復有人涉想及斜橋 總會之夏令配克影戲院、該戲院已廢棄多年、久鮮過問之人、今且貧民麕集地、頃忽有人謀將該院租下、加以修葺、重開電影、聞正在接洽中云、

米高梅公司新發明 無線電電影機

據影城的米高梅公司正式宣佈、今年將有正式無綫電電影的出現、瓊克勞馥、嘉伯爾等一流紅星都將參加、這電影科學上又一新奇成功的第一次演出、觀衆們都可購置一架無綫電電影收影機、因爲這收影機的價值不十分高貴、

在有聲電影發明了之後、關於無線電電影研究成的傳說、就甚囂塵上、現在果然出現有期了、科學的萬能與進步的飛躍眞使我們瞠目咋舌、驚奇不止的、

無綫電電影的構造的原理、就是無綫電和電影兩相溶和的一種東西、我們只須購了這種收影機、按照收影的時刻、將機上的 廋盤撥到應指 示的地位那麼就可看到對面白粉牆上或小型白幔上的有聲電影了、眞的、誰都有這樣一個共同的感想吧？從無聲電影進化到有聲電影的階段、從留聲機進化到無綫電的現在、在這短短的十幾年來、實在令人感覺到另創造了一個新世紀、你說、將來無線電電影、且普通風行的時候、我們不是又踱進了一個新時代了嗎？

無綫電電影從機中所放射出來的影畫、並不十分濶大、機與白幔或白粉墻的距離、是不能像影 院中的一樣遙遠、它的距離遠度、大概準能在二十尺與三十尺之間 所以頗合乎一種 家庭中的娛樂、 而且放出來的影像範圍、縱橫也只在五尺之內、聲音則是從機中的喇叭裏發出來的、

無綫電電影也可以像現在無線電一樣、同時可以因電波的長短的支配、而隨意收取無線電電影台所廣播的電影、美國無線電電業的權威亞爾西愛公司的達衞沙諾夫說、『將來每一個家庭裏都可以隨意的成小戲院了、隨意選看各種影戲、如果這家播的不好、再換那家隨已所欲、一聽自便、不像我們現在跑到影劇院去看電影、有時片子不能愜意、爲了已化費了金錢、也不甘半途犧牲不看、無線電電影就可使我們任何的選擇了、』

至於將來無線電電影的廣播現在雖還不能得知是怎樣的一種方法、但我們可以加以理想上的猜測、大概不外兩種、最簡單的就是有聲電影的傳佈、等到無綫電電影完成了、廣播影戲是不成問題的、這種方法就是在全世界各地採收了重要新聞、造成影片、等到戲院放映的時候、就可以用無綫電電影的方法、向各家庭廣播了、

當然、平常的一切影片都可以用這個廣播的方法、各家戲院聯合起來、設立一個總廣播電台、從那總電台將電影傳佈到各家影院裏去、這樣一來、一個電影拷貝就足以夠幾百家的影院用了、第二種方法就是從一件事情發生的地方、由特派人員將景物收取了、同時有接廣播到全世界各城市各影院以及私人家庭、和現今一個大廣播音台播送一個特別節目一樣、但這方法是比較困難的、

江西景德鎭瓷窰 也有一段神話

江西景德鎭、以產瓷著名、惟窰形 甚異、蓋以其雅類坤軀也、上中部作乳狀、火門人不 堪比倫、疑而叩是鄉土著、則答曰、『事涉怪異、緣若干 年前、某翁業窰歷兩世均敗挫、家巨萬、付諸東流、夜夢 神告、其女乃窰主、殺而燒之、可竟全功、共三示之、醒而泣 訴于媪、媪將效戲劇九更天殺女故事、事爲 女聞、遂自經、投于火、而磁成焉』、此一段神話 流傳至今、當窰業最盛時、以百數計、共形無二、共事頗涉不經、然則 胡爲而採此狀、亦大費推敲云、

感謝治愈眼疾介紹良葯

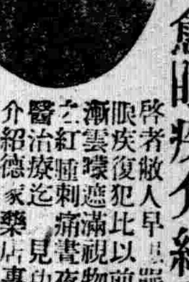

啓者敝人早患眼疾時犯時愈近因眼疾復犯比以前加重頭痛目昏漸雲翳遮滿視物不見動轉難移往之紅腫刺痛晝夜呻吟屢經各處名醫治療迄未見功効後經友人李君介紹德家藥店專門眼科聖藥發賣有年治愈之人成千累萬敝人急購購內服保目全睛丸二盒外用造售藥明水一瓶內服外上連治十餘日大見功効翳障全消痛苦若失誠乃妙藥欣喜之餘謹將敝人肖像登報鳴謝並藉傳該藥功効之偉大並介紹同胞患目疾之指南無論遠年近諸般目疾請速購此藥或函購均可俾早除痛苦而得登樂園也地址奉天市小北城門外白塔寺東德家藥店即安函購每盒郵費國幣二角

藥價保目全睛丸每盒國幣四元造明睛藥每大瓶八角小瓶四角

謝 鳴・人現住奉天市日站琴平町 張純嘏謹啓

肺病咳嗽吐血竟見痊愈

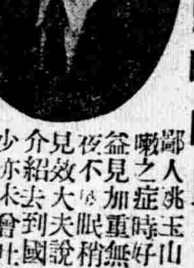

鄙人姚玉山現住日本站春日町十五番地於幼年讀書時卽稍有來嗽之症時好時犯迄今七八年經各醫調治化錢若干毫無功效咳促益見加重無論冬夏晝夜咳嗽不休痰中代血並時常吐血出氣後人夜不能眠稍一行動氣喘心跳又入醫院療養住七八個月之久亦短見效大夫說三期病不堪治療無奈出院回家終日憂愁幸經友介紹去到國藥店購來益壽丹服下眞見奇功連服五六日血卽未見少亦未曾吐血覺着心裡舒暢身體輕快呼吸不難夜能安眠於又購數盒依法服用有各症霍然若失現下身體復原氣力強足非常康健此藥眞是靈妙無敵將我久治不愈之症完全除根感可殊深爲聊表謝忱並爲介紹患同病者速服此藥早除痛苦益壽丹每盒三元六角外埠函購加郵費二角出售處奉天小北城門外西頭電車路道北國□藥店卽是特將好病臨時像片登於報端

鳴謝人 姚玉山謹啓

日東茶園製日東紅茶

品質優良 價格低廉

茶與茶器 咖啡 批發零售

三井洋行發售

登錄 清光洋行 奉天春日町三番地 電話（三）二二六三番

滿洲高等簿記學院 招募學生

邇來新興滿洲帝國、益見進步、隨之簿記知識之必要愈益切實、故不通簿記者、處世就職決無成功之望、本校乃滿洲資格最老之簿記會計學專門學府也、有志者幸勿失此良機！

一、招收額數 五十名
一、開學日期 一月十日
一、卒業期限 本科六個月 速成科三個月
一、教授科目 一商業簿記 二會社簿記 三銀行簿記 四商事要項 五官廳簿記

遠道學生設有宿舍、日語免費教授
擔任教師均係專門學者、有自信的講語、從事教授
年齡不拘、指導懇切、教授盡責、備有簡章函索附郵票貳分即寄
校舍擴充
校址奉天小南關馬箭還胡同（小南邊門下車）

奉天日語學院招生

宗旨、本校設立於大同元年三月一日以造就日語乃實業人材爲宗旨
級別、高級科、中等科、附屬高等補習科、初等商業科、
額數、高等日專科、中等日專科、各壹白八十名、高等補習科、商業科、各壹百二十名
報名、自一月一日起至同月二十八日爲止
試考、二月一日 其在公立或公認學校畢業者免考、本校對距省較近之通學生有鐵路月票、
校址・奉天小西邊門外總站北鐵路局舊址
（本校備有簡章函索附郵票四分）

患早洩病者收確實効果
防止早洩藥（外用） 性美膏（一圓二圓）
減力精退人之必要 回春聖藥 桃夢（一圓二角三圓）
加茂町十六番地 木村商行

敬報廣告事務 請通電話 二一〇二三 盛京時報廣告部

痰喘咳嗽 一服除根

龍角散之十大特長

一、對於病原有良作用＝不須咳嗽卽奏良効
二、善使咽喉滑輭＝精氣眞爽快心神又明朗
三、尤使呼吸平安＝困難之呼吸如同一掃快樂卽生
四、有靜止咳嗽之作用＝一經服用卽有靜止咳嗽之精妙
五、防止影及胸部＝咳嗽卽止胸部自無痛苦之患
六、解消過熱＝過熱創易變症牠能消 除
七、防止肺炎之變症＝善能防止肺炎及肋膜炎之變症率
八、無肺結核之痕跡＝又能消殺可怕之結核種子
九、決無副作用＝決無習慣性及胃痛之敝
十、亦可與他藥併服＝無論與何藥併用均有良効

消除頑痰、靜止咳嗽、防止肺炎、助膜肺炎、結核等症、

注冊商標 龍角散

龍角散旣爲純優良之藥質之調劑故雖少量亦奏効果且香味尤非常爽快故雖病人幼童嫌藥之人亦極樂服用也

龍角散主効

痰咳患者 因痰常咳之人可能極其快樂
喘息患者 因痰喘而呼吸困苦者宜卽時服用
咳頻發者 頻出咳嗽夜不安眠爲健康之百害
感冒患者 於流行感冒及感冒之咳嗽有快適之効果
肺病咳者 肺病之咳者則患部益行拚進故須留心
血痰患者 痰中常血之人必須服用
百日咳 兒童之百日咳請卽服用
痲疹咳 痲疹咳亦須應用而與他藥亦可併用

藥價

二日分半	二十錢
四日分	三十錢
八日分	五十錢
十八日分	一圓
四十日分	二圓
六十五日分	三圓

東京市神田區豐島町 總舖 株式會社 藤井得三郎商店 振替東京九一番 電話浪花(67)

總發售處 大連浪速町 奉天加茂町 哈爾濱八站南馬路 日本賣藥株式會社
奉天浪速通 新京日本橋通 井上誠昌堂藥房

全國藥店均有出售

滿洲映畫協會 製作現狀

△水江組『國法無私』全部完成

△立川組『興家驃騎』錄音中

△山内組『鐵血蘭心』與『富貴春夢第一幕』進行攝影中

△鈴木組『富貴春夢』攝製完了剪接中。

△山内組『富貴春夢第一幕』在南新京攝影場趕拍內景。

△上野組『富貴春夢第二幕』攝影中。

△上野組『富貴春夢第五幕』攝影完了。

△森組『森林滿洲』攝影中。

△首藤組『滿洲空旅』攝影完了。剪接中。

△森組『燐寸』攝影中。

△森組『水上漁業』攝影中。

△新田組『模範縣鐵嶺縣』攝影準備中。

△鈴木組『北京的正月』準備陰曆正月出發赴北京。

△杉浦組『興安軍凱戰紀錄』攝影中。

目下企畫中之工作

『電業的社勢』『鴉片斷禁』『移民樂土』『安東走向繁榮』『滿洲映畫大觀。建國篇』

◇——文首題字爲王文濤所書

THE SCREEN 影海餘瀋

新年趣味徵答（續） 諸星所談

滿映男女演員。前對本報懸題徵答之（一）『你盼不盼過年』（二）『你希望新年給你帶來些什麼？』。（三）『你預備在新的年度裡作些什麼？』三題。多蒙先後回答。一部已載新年號中。茲續錄各人所答如次。（順序不定）

陳鎭中 —二十四歲（男）—

一。不盼過年因爲我是成年的人了。所以不願意過年並且是一年比一年老。老了就小不了。

二。帶來你們那裡的食品。合你們那的土產玩賞物。

三。作此過年的食物。並到處與遠親近友行拜年的禮節。太遠不成也可去賀年片子。

張曉敏 —十八歲（女）—

一。我不盼過年。因爲在快要過去的一年裏。我擺有甚麼相當成績作品供獻給社會。這是我慚愧萬分。如何能盼過年呢。

二。前邊說的不盼過年。我又矛盾着說。我希望新年給我帶來一番努力。向上。邁進。

三、我在新的年度裡必須要做快樂的消遣。

宋來 —二十一歲（男）—

一。我當然盼過年因爲我是所有人們的債權人。在『年』的當兒。我可以收回來許多的鈔票。假如我是眞的這樣。那麼毫無問題的我盼年。我每天盼。時時刻刻的盼。可惜喲—我並不這樣。況且我還有許多的饑荒呢。

二。新年！我祈禱着。我虔誠的向你祈禱。希望你能將我過去的時光再帶回來還給我好嗎？——那管先讓我給你來個三拜九叩我也情願。

三。在『新』的年度。我想將『舊』的來一個大掃除。便從這『新』的年度起。我去開拓『新』的事業。『新』的青春。『新學問』。和『技藝』。『新』的做人辦完。一切全『新』……新新新……。

楊樹桐 —二十六歲（女）—

一。我不盼過年因爲又得增了一歲。

二。我希望過了新年給我帶來美而胖的小寶寶。

三。而不過是看電影吃館子等等。

郭奮揚 —二十四歲（男）—

一。我現在似乎有點怕過年。因爲我事業還沒成功『過年』會把我漸漸催老了。

二。我現在感覺我太頹靡了。我希望新年帶給我點『勇氣』。

三。如果可能的話。可希望在新的年度裡。充實點精神的食糧。

夏佩傑 —十七歲（女）—

一。不盼過年因爲又長一歲有道是日月後催人老之故。

二。快樂的人生。

三。看幾本小說和做些有趣的事情。

于漪 —十九歲（女）—

一。我不盼過年我永遠永遠不盼過年。

二。我希望給我帶來新藝術

三。作有趣的娛樂、

王美雲 —十七歲（女）—

一。我不願意過年。那麼你因爲什麼不過年呢。我要盼過年不就又長一歲嗎。就是花。他也不願意落。他正開。在美麗的時候。

二。我希望給我帶來錢。

三。做些美麗的衣服穿

孟虹 —十七歲（女）—

一。盼過年。因爲放假可以回家探望双親。以叙天倫之樂。

二。我希望給我帶來幸福。

三。儘量快樂幾天。

文雯 —二十二歲（女）—

一。最望過年。因爲可以得點新氣象。因爲新年可以萬象更新啊。

二。給我帶來新生活。

三。在此短時間可以叙天倫之樂。談友朋之愛。或是同父母漫遊銀色之世界。或看小說以消遣。總之盡力樂他幾天、

江學文 —二十歲（女）—

一。我不盼過年。因爲舊歲辭去。新年到來。我又得多增了一歲。豈不我的青春又多了一歲麼？

二。而不過帶來的是一個紅色的快樂的夢。

三。返里探親聚首天倫之樂

雪中·李香蘭近照

客冬滿映徵答說贈給她的簽名照片、現在大家正期待着

看完『鍍金的城』（續）

一剪就是不老少。精彩都消失了！還是首次上演就這樣。假使再演兩回。恐怕。……固然是在所難免。可是也不能這樣的快呀！—我不曉得這是『誰之過』—不消說全片當然受影響了！因爲以上的幾個條件看完了而說這個片子好的人很少！編導不好嗎？不是！演員不行嗎？也不是！—都怨以上所說的條件啊！這幾個條件在製作者這看來。或許小視。但與全片大有影響啊！

再有。我個人感覺到看完這片子。不能繞樑三日。祗不過是過眼煙雲罷了！這雖然也許因爲以上幾種關係。但也恐編劇的。因爲一部社會片子若打算叫他收功效。（浩浩）

滿映·現在·將來（續）（陳承翰）

於今年月七完成之後。對於製作進行。可解蛻攝影場狹小之限制。產量增多。製片功速。預期當較現在加强五倍。依據過去之成績而言。對於國民之期待。與會社當局之理想。相差甚遠。臨時攝影場之設施不完備。爲原因之一。錄音不能同時並進。爲原因之二。而『將來大攝影場完成之後。錄音可以同時進行。此種障碍。可以迎刃而解。

回顧各國映畫事業發展歷史幼稚過程。實不可免。滿洲電影事業。過去有如一頁白紙。既無歷史。又無遺產。滿映誕生於荒原地帶。產生之各影片。較諸中國前期影片。實有過之無不及。此堪引爲自慰者一。文化事業之進展。爲永久性之互績。並非突然躍進而能達臻於至善至美之境地。滿映製片前途具有極光明之希望。此堪引爲自慰者二。以現在之情勢而論。擁有五百萬資本金、四百名職員。百二十名演員之豪華陣容。言財力。言人力。爲上海各製片公司所未有。爲東方所僅見之大製片公司。此堪引爲自慰者三。

根據以上所擧之三點。展望滿映前途。實有無窮。世界電影發展史。已達半世紀之悠久。編劇與製作。皆具有豐富之戲劇背景與進步之科學輔助。其成果僅僅如是。上海事變之前影片製作公司林立。經二十年之久。所產生之影片。精彩者估十之一二。不堪入目者估十之八九。滿映新京南郊新建築完成之後。六大攝影場同時錄音。設備萬無遺憾。短期間內。凌駕上海片影當可預卜。直追世界一等影片製作水準。僅爲時間問題。康德五年秋季以來滿映導演陣容。煥然一新。招聘日本第一流導演編劇。獻身於滿洲電影藝術。入社者計鈴木。大谷。水江。大城。山内津田諸氏。有此等强而有力之導演陣綫。指揮演員。成果頗堪期待。

由前年十一月至去年七月。於南北滿大連及京津各地。招募演員百二十人。實施嚴格基本訓練。此等演員。皆爲銀幕素人。由各地精選之人類精華素質之優秀。早爲世人所公認。更爲各導演所激賞。目前因受攝影場之限制。各演員多無發展機會。埋頭苦幹。已爲全體演員一致之信念。具有如斯氣質之演員。經過適當期間。獲得實踐水銀燈下生活之後。各種演技。當能運用自如。目前一切不自然之處。定可一掃。觀察現在。展望將來。懷有無欣喜。祝禱前途光明。

（『雁』與『燕』』在『富貴春夢』中）

柯爾門的私生活（續）

柯爾門喜歡遊歷。有機會他便去旅行。可是他的旅行方法很特別他很少坐頭等艙位的。他常常坐了自己的汽車到處隨意開去沿途遇到了有趣的地方他便走下來去遊玩一番。他還樣子是有兩個理由（一）他喜歡過這種無拘束的流浪人的生活（二）他不喜歡給影迷包圍他常常化了裝到外面去如把他的鬍子剃去了。或是戴上一對風鏡。他常常這樣子也會給別人發現了。因而使他大爲掃興。他常常說『我希望能够把我的面孔留在家裏。然後可以讓我安安樂樂像別人一樣地去遊歷』他還有一種到外面遊歷的方法。便是趁那些沒有一定船期的輪船。在這種船上，有時要走幾個星期。甚至幾個月。他就這樣的無拘束地過着海上的生活。二年前。他曾坐了一條這樣的船週遊全世界。在海上他遇到李却白李爾姆斯。並且沿了長江而上。一直到中國的腹地。

可是。他平日是不是恨女人樣？這是不確的。柯爾門對於女人幾乎是有了崇拜心理。他人女人態度是很老式的。正如對在銀幕主演的古裝片時。女適呢他。又是莊嚴。又是溫柔因爲這個樣子他反而不易得到女人的了解。所以在私生活裏他寧願多跟男子在一起了。

生活與希望

『爲我們影圈祝福！』（陳超）

以往的生活許是太膩了。常感到。單調。無聊。每每底吟着。生活的苦悶。甚至玩弄着青春。將生活看得異常的渺小。有時呆悶着自己。『生活不再起點變化嗎？』雖然有快樂的時候。但也像慧星似的逝去了。僅給一種蒼茫的回憶。

由於意外的幸運。是幸運吧！在初春的時節。便踏入這電影園地——滿映——氷雪在融化了。枝頭綠了。小鳥在爲我歌唱着新生。往事早隨氷雪消逝。

我們這一夥青年。全基於興味及愛好。無憂慮的在一起營着共同的生活。無處不感到一種嶄新的氣氛在圍攏。我們不肯浪費時光。更感到時光往往很迅速的便過去了。是的。過於急速了。在寬城子的原野上當我們來時。貪看見草將吐綠現在已經遍地銀白了。

生活給與我們無限的好意。有詩一樣的美妙。閑散的時候。如果喜歡玩的話。可以推排球。打乒乓。或是圍着寬城子亂跑。清麗的歌聲。往往是鑽入你的耳鼓。天眞的小妹妹只要你走在她們的面前。甚至再遠一些。她一定跳跳唱唱使你感到『眞』。『美』。『善』。『。已經被她在你目前展示。倘如喜歡靜寂。隨處可以找個地方看些你自己最愛好的書籍。或是找幾個同樣的青年。談些你願意談的問題。或者是嬉笑的聊天。在每個人的臉上。你絕找不到哀愁的痕跡雖然是在死寂的冬日。（未完）

春夢中的周凋張敏

以及王宇培侯飛雁

財神？何奇仁……—在富貴春夢中與戴劍秋談話—

隨『蜜月快車』外景隊旅行雜記（續）（盧方）

從新京驛出發。有很多同學到驛送行。眞是說不盡的別意離情。雖然我是那樣的高興到北京去。又明明知道是暫時的離別。心中却感到無限的傷痕滋味。尤其是車身開始向前駛進。他們在月台上。我們在車窻裏探出身子來互相搖揮着高着的手的時候

每次坐火車。都覺到一種不舒適和寂寥。雖然能由了玻璃窗子能領略一些瀟灑大平原的田野風景。但所領略到的却未能把這種寂寥不舒適全然遮掉。打開手提包。拿出一本書來翻閱着。似乎心裡安靜了一些。

到了奉天下車以後先找住的地方。結果是日人住日方旅館。滿人住滿方旅館—日方晚館的價格聽說是較滿方貴約二倍。

晚九點和宋來君。受不了旅館裡房内的悶熱就隨便到春日町夜市漫遊。奉天的夜市比新京的夜市熱鬧多了。五色燈光輝煌明耀下如晝的街上。車馬往來。遊人如蟻我倆個在人群中擠踦着。想買一點東西。這東西須合乎我們的購買條件。這條件是『價値在五角以下。含藝術性。能代表奉天市風味的製品』但是擠踏了半夜走遍了全夜市也應能實利腦袋上却已出了許多汗珠。（未完）

初老衰弱

男性荷爾萌

主治

疲勞倦怠
失眠頭痛
眩暈腰痛
肢端知覺異常
記憶不良
精力減退
眼精疲勞等
初老期衰弱諸症

英男兒萌爲近代最進步之强力男性荷爾萌、用於初老衰弱之人、得改良上述一般症狀、亢進新陳代謝而使病者精神上及肉體上俱見活潑。

又本劑應用於青年及中年期之性的神經衰弱・遺精等々、亦莫不有効。

英男兒萌之特徵

一、本劑自青年男尿提鍊而得。

二、各製品均經嚴定効力單位。

本劑有片劑及注射劑兩種。
（詳細仿單函索即寄）

株式會社 武田長兵衛商店
總行 日本大阪市東區道修町
支店 奉天市春日町十三番地

各大藥房 均有經售

英男兒萌（エナルモン）

滿(5)C

衛生

我國保健衛生事業

民生部保健司長 張明峻 （續）

在今日均已實現，剗又在此三大方針外增一麻藥鴉片斷禁政策，此實較前者尚爲重要也保健前途日漸明朗，對於四千萬民衆，均進入健康之途，乃當局所期待者。

（一）保健衛生機構之完備

自康德五年度起、各省警務廳衛生股，均陞格爲衛生科、並在新設八市內，設保健衛生科，現在全國衛生行政，已歸統一，所以關於衛生行政之刷新及施設，改善日臻完備，至各種法規均已次第公佈，前途進展一日千里，將於友邦日本並駕齊驅乃當局所期待者、

（二）保健體育之強化

保健第一步應由體育始體育爲教育之一種，以發達身心普遍民族健康爲目的，與德育智育稱爲三育，如能三育並進，方成爲健全之人、蓋體育爲健康之源泉，既能啓發德育的開展、且可養成忠良之本能，促進純潔之天性，故欲國民身體之保健，必以體育爲先，方能收圓滿之結果，現在我滿洲國體育尚在幼稚時期，自建國以來，當局對於體育之向上，極視爲重要，故在本年新學制實施之際，即將體育教授要目，次第頒布實施，以期全國統一，而達普及目的、又有滿洲帝國體育聯盟，體育保健協會，各國體的指導進步之階段，日臻完備，俾全國民衆成知體育之重要，勇躍喚起，對於各種體育運動，咸有興趣，即如建國體操，球術，比賽，及陸上競技等運動 實足鼓勵一般民衆競勝心、不僅鍛鍊全國民衆身體健康，尤能陶冶品性，養成民族協和之精神，以期造成强壯勇敢忠良之國民，而於新興國家發展途上，放一異彩，此當局所期待者、

（三）醫療機關之完備

醫國人之疾病，防疾病之未然，俾全人民之健康，增進人民之幸福，圖謀國力擴充之進步，涵養保健知識之向上，當此重大任務者，惟醫療機關是賴、我滿洲自治外法 權撤廢後，醫療機關益覺充實，除全國各都市，有省立及官公立醫療機關外，凡甲種縣均改設縣立醫院，其餘等縣，以一縣一公醫制度爲既定方針，至康德五年度，即可配置完畢，由此觀之，地方醫療機關之完備可見一班矣，至關於開業醫師由醫師法公佈後，對於醫業之前途上，已有正規之標準，對於醫師免許、均由中央發給證書，已歸統一矣，實在滿洲國衛生行政史上，增加燦爛光輝之新記錄，

（四）醫育機關之設立

鑑於國內醫師之不足分配，對於醫育機關非常重視，除吉林醫學校，則由康德五年度起已陞格爲醫科大學，並增加班數，又在滿洲醫科大學，附設藥劑師養成學校，可見醫者機關爲數太少，將來在未有省分增設省立醫學校，養成多量醫師，自可免去不足之虞矣，

（五）麻藥鴉片之斷禁

麻藥及鴉片害及國民之健康甚於洪水猛獸，實是一種漫性殺人利器，若再不加以斷禁，舉國民之半數，將變爲病夫矣據康德四年十二月末，調查全國癮者，爲八十七萬六百三十一名，有此巨數，不康健之國民，當此國家總動員法公佈之際，一旦有事，豈能應付，爰於中年度起，鴉片改歸官營，同時公佈斷禁令，又成立中央禁煙委員會，『以促進根本斷除』先由國內重要都市十七市施行，除舊有省立戒煙所十處外，並在各縣設縣立戒煙所，三十六處，以期徹底斷禁根本剷除，

（六）撲滅傳染病及增設傳染病院

傳染病流行無一年無之，我滿洲實爲各種傳染病之策源地，然自建國以來，每年雖有流行未致蔓延擴大者，實基於豫防得法，撲滅有方也，即如首先在國境線，主要交通地點，設檢疫所多處，各大都市人口最多之處，均建築傳染病院，一旦流行則有處收容，所謂無事防備有事，此在防疫方面，已達完備狀況也，（完）

體溫與發熱

（曲崗川）

動物中哺乳動物或鳥類等之生體中，均有一定度之體溫，在溫血類動物之體溫，平常是永能保持其平衡，除於其生體發生疾病時，而能發生特殊之差異，餘則不拘於任何時期，舉凡其生體之皮膚，不與外界空氣直接接觸時，則絕不發生異常差異，然而於冷血動物之體溫，乃與此相反者也，而隨大氣中氣溫之寒暖，而時生差異，故又稱溫血動物曰恆溫動物，冷血動物曰變溫動物，或問其故，變溫與恆溫之區分，究由何故，蓋因恆溫動物，除非氣溫之高底，有特 殊變化時，可使恆溫動物之體溫，發一時之變故，餘則在常溫中，外界氣溫雖時生差異，而動物體內之溫熱調節中樞，總使其溫熱之發生與排泄，以調節之機能，而維持其平衡於不變，

動物體內溫熱之發生，其原因乃由於體內物質燃燒作用而生成，當攝取食物營養品中所含之營養要素，如脂肪，蛋白質，鹽類，含水炭素（維他民命，）水等將此物質經過口腔之咀嚼作用，再與口腔中所生之唾澱粉酵素相混合，由嚥下作用，經過食道而入於胃，由胃之消化作用，與胃液中胃之醱酵素，如百布通，百布聖及鹽酸等相化合而入於腸，更於腸液中之膽汁，腸硯酵素愛雷堡辛，及膵（俗稱胰子）酵素特雷堡辛，等相化合，而使各營養品成爲複雜化合物，由小腸之蠕榛運動，乃促進腸壁將其營養分逐由於大小腸壁而吸收，再由腸壁外側所結運之諸多毛細血管網，而直接輸送於血行路，乃循行於週身各組織中，在腸管內所殘餘過剩之殘渣，由大腸之振子樣運動，向肛門部分推進，而排出於體外、

養分被吸收於腸壁血管中，乃循行於週身動脈及靜脈等血管中，其經過之臟器，爲心肝脾肺腎等臟器，其經過心臟之作用，乃爲 使其血行 調節有度，由脈波之搏動定數，可以證諸其理，其經過脾臟者，因其於此有生造血小板之能，又有破壞赤血球及補助肝臟之溶血作用，

滿洲風土病

（續）（郭文高）

嗣後經過細菌檢查的結果証明他不是這兩種病，當時病人的發生數日相當的多例如克山縣西城保的張雲圃屯人口不過三百多點，可是僅僅在兩個月的期間，得這病而死的達到三十六名，並且這病不僅在這一年有，據以後的調查，判明他自多少年以前，就時常發生，因而當局對於這病的病原的追求，非常重視，於是乎在康德三年春，由日滿各機關協力之下組織，成一個病原調查委員會，決定由臨床，病理解剖細菌學，疫學和衛生學一齊的調查，關於臨床方面，有滿大內科原教授參加，以後屢經原教授的調查和研究的結果，証明他的原因歸納於一酸化炭素中毒，察當地的住民都睡火炕烤火盆，可是那炕的構造和煙筒的走法非常不合乎理想，老往屋裡漏煙，所以每天二十四個鐘頭都在煙裡頭燻着，煙裡頭含着一酸化炭素，由這種毒氣的中毒，漸漸的引起了亞急性心肌變性，容易陷於循環虆能不全，所以有時才能突然而死，

據原教授的報告，說他的病狀大體可分爲『急症型』、『沒有病型』和『癆病』型三種

有的是雖然受了慢性一酸化炭素中毒，但是平常並沒有任何痛苦，所以自已老是說沒有病，然而實地一檢查，便可以發見他的心臟擴張大，再用一電氣機器一量，更可証明出他有心肌變性，像這樣的，算做『沒有病』型，

又有平時無病，檢查他的心臟也並未擴大，可是有時忽然就會病倒，據原教授所經驗過的病人，都說是在夜裡鷄叫頭一遍，出外撒尿的時候，驟然覺着心裡頭難受回到屋裡躺在炕上，再就起不來了，接着『噯呀，媽呀，心難受啊！』的喊着滿炕亂滾，同時惡心嘔吐大概由發病幾點鐘後或一兩天之內必定死去，但是病人的意識始終是明瞭的，所以他臨終的狀況很是悽慘，像這種叫做『急症』型克山病，這時若是不死而僥倖逃過來的就成了『癆病』型了，每天哼哼呀呀，好像癆病鬼一般，其實不是癆病，

豫防，要改良火炕的構造，不使他冒煙，屋裡不要生火盆使空氣新鮮，決 對不要受 煙燻，

療法、沒有病型的病人以後不要再受煙燻若是已經現出心肌障碍病狀的人或是發作急症的人、可以注射强心劑、

總而言之、滿洲地方病分佈的範圍很廣、直接受病害的人們不知有多少、個人與國家所受的損害很大、實在是一個未其重要的社會問題、我國衛生設備、漸漸的完整、當局對於人民的保健又十二分的盡力、所以希望一般人民要好好體風[illegible]此情 大家一齊協力去征服[illegible]土病、這樣一來、在不久的將來、相信一定能够使國內的地方病消滅、那麼就請大家慢慢的候着吧 （完）

民族精神與斷禁鴉片

國務院總務廳企畫處參事官 雍善書

世界文明日趨進步人類生存愈感困難此自然趨勢，是乃人所共知者也、吾人既生存於競爭激烈之時代、自須有對時代之覺悟、吾人欲立足於新時代之生活水準、當具備有應付新時代之條件

所謂應付新時代之條件者何也、於國家方面言之、即俗稱之人的資源及物的資源是也、以人的資源論之、我滿洲國占世界之第十位、按物資言之、素稱東洋之實庫、爲世界所推重者、由是觀之我滿洲之發展當無疑義矣、此僅就理論方面云耳究其實在尚未收得其實效也、其所以未能發展者、因有諸種原因之存在、然余敢武斷言之、殆由於吾人之精神不振之所至也

在已往之爲政者、固難辭不知善導之咎、而一般國民亦應負不知振刷之責、顧我東方民族 實有不容他人追隨之點換言之即吾人之剛毅之風、純樸之習是也、如此美德、決非徒重物質文明者流所能窺其究竟者

當吾祖先開創滿洲之時、歷經若干之艱難辛苦 始遺今世以偉大之遺跡、如各地之高塚巨塔 宏大之陵廟寺院、無一不足以表示我祖先之 偉業 勛功、今者世界進化矣 物質文明矣、然近數十年來、吾人果與時代共進也乎、恐只知 破壞、不知建設、不圖振作、是以百政不興、人心惰落、我民族固有之優點於、此庶幾摧殘殆盡、危乎哉將進沒落時期、幸有滿洲事變之發生、蒙友邦之使義、乃建新國、使將沉淪之民族精神、得有轉機、固之優點、於焉得以發揚矣一數年以來、卓有成效者、其一有爲我國民之奉公守法、官吏之潔身自肅、較之昔之賄賂時代當作隔世感也、其二、爲青年人人之發奮自覺、昔時一般中年多依人情勢力以謀出路故爲政者不能聘賢任能、實爲阻碍國家發展之一要因也、然今之青年、決不再見有抱依賴觀念者如此空氣、充滿於青年層者、吾人當如何期待而滿悅乎、欲使家業之隆昌、國家之發展、唯青年是賴也、此時我偉大民族精神之發露乎、其三、乃禁煙問題是也、我滿洲國之禁煙、實與其他之禁煙不可同日語也、如台灣朝鮮之禁煙、乃友邦之施行仁政之所賜、若蔣政權之禁煙、乃收攬人心之手段耳、然我滿洲之禁煙、雖爲我王道國家所當實現者、然全國民之熱烈要求、亦空前未有之美舉也、

政府本王道國家之本旨、更基於全國民之要求、乃表示最堅固之決心、務期於十年之內、根除淨盡、回顧一年來之經過、於制度之運用上、雖不能任爲滿足、然在此一年之內、官公吏員中之癮者、殆已完全自動戒除、而一般商民人等、凡癮之輕者、已不再事吸食、雖癮之重者、亦均漸減其用量、是以社會之氣風已爲之一變從前以鴉片爲接待品者、已不復見矣、而最可慶者、乃吾人夙所敬服景仰之數人之遐高望重之老前輩已於最寒之冬季以悲壯之決心、竟完全戒除數十年來之舊癖、吾人對如此奮不顧身爲國人垂範之老前輩、能不五體投地乎、進而言之、豈非我民族精神之顯現乎、故望全國同胞、假本年歲首、爲更生之紀元、發揚我固有之精神、剷除一切之舊病、以我民族之優點、而謀民族之協和、何患民族之協和不能鞏固、新東亞之建設、不收全功乎

關於衛生 ——特別對小孩要注意

（秦耀庭）

六、掉到地上的東西不可再吃

常見有人—特別是小孩—吃的東西忽然掉到地上、拾起來擦一擦再吃、一擦怎能擦乾淨呢！最好是不要了、因爲地上說不定有條虫、蛔虫的卵或是其他的病種子、吃了是有危險的、

七、不可隨處大便

在胡同的兩旁、或是住家的院子裡、隨處的可以看見小孩子—或者也有大人—的糞便、大便有廁所、爲什麼隨處的大便呢？這太不衛生了、鄉間人如此、在都市裡有智識人的家裡也是如此、這不是以爲小事不注意麼？照以上第三条和第六條所說的看來、是很不可以的了、因爲隨處大便糞裡的虫子卵最容黏到手上、或食物上呵、

以上所提的幾件事情、在沒有學問的人固然不知注意、如有學問的人也多不知重視、如以上所提腦子裡生『條虫』的趙祺、他父親是中學的校長、肚子裡生條虫的幾個學生都算是明白人了、然而竟得這樣的病、大概是對於以上所提的幾件事不注意的緣故吧！有學問的人、倔一個沒有智識老媽子看孩子、也是危險的、聰明的太太、是倔一個老媽替她做活、自己看孩子—有的太太是不看孩子自已打牌—特別是在過年的時候 （完）

洪武劍俠圖

第四回 聖主英明廷臣盡忠貶奸佞施行王者道 皇軍勇敢隱士効命掃邪氛大興仁者師

……三九九……（張青山）

位了當家的。與那個小孩子。快躲開。我的棍掄起來可沒準。小心碰着。說話之間。像一陣旋風似的。人棍合一。打入重圍。大方丈二方丈與公冶修。撤出圈外。兇僧惡道等。也有點透着勞累。遇見這個老翁身輕如閃電棍快似風雲。越殺越勇。實難抵抗。衆教匪又急又氣。想不到空來了這麼些個人。連行宮什麼樣。還沒有看見呢。傷的傷。敗的敗。眼前見得所謀難成。正在不得了的時候。猛聽得連珠砲响。驚天動地。殺聲震耳。鼉鼓如雷。原來是天交三更。元相招討大帥蔡子英。揮動三軍如潮湧一般。漫山遍野。攻取五台山。此時曹國公。早就全裝甲冑。立馬橫槍。督飭羽林軍。保守山口。以及沿山一帶要隘等處。自從元兵到達之後。就有探馬時入御營。曹國公李景隆。忙入行宮。奏明聖上。洪武帝笑而言曰。李國公勿庸着急。朕當起自布衣。久歷戎行而有今日。身經千百戰。轉戰天下。似這等小局勢。何足驚懼。北慶州的餘孽。乃是强弩之末。此番幸五台降香。滯留多日。本意是要引他寇邊。以便一鼓蕩平。而除後患。不過是未曾料及。雁代二鎮譁變。兵困五台山彼等開門揖盜。元兵得入雁門。不久必要大舉攻山。曹國公接口奏道。臣啓萬歲得知。微臣率軍下山一陣。仰仗天威。或者將賊等擊退。倘若是容他們調集齊備。大舉進攻。我軍薄弱恐難抵抗。洪武帝說道。賢卿之忠勇可嘉。但是賊勢浩大。戰則決不能勝。守則或可保全。曹國公碰頭奏道。伏懇天恩。准臣出戰。賊軍聚齊。此山危矣。孤軍無援。豈可坐守。微臣寧爲珠碎。不爲瓦全。洪武帝欠身離座。攙起曹國公叫道李愛卿啊。你安心前去守山。自有破敵之人。李景隆瞪目無語。不明上意。洪武帝笑道。朕未離朝之時。早有密旨着燕王整頓軍馬。預防北慶州寇邊。現今雁代風雲日急。諒來燕兵早已出動。且將至矣。卿復何憂。再者說燕王非諸皇子可比。不像他們那等平庸。勿庸說朕有密旨在先。總然沒有救命。他知朕駕幸北塞。豈能沒有警備呢。一經有事。雖不能朝發夕至。若是兼程備道而來。至多者不過五日。便可來到此處。以這等意中事。愛卿竟未料及。可見得你忠勇有餘。智謀不足。此後卿當廣覽多讀。熟習兵法。方不負朕之望了。曹國公頓首再拜。辭駕出宮。換了戎裝。調集羽林軍。宣示了上諭。穩住了軍心嚴行防守各路。這日晚間。元兵大擧攻山。曹國公督飭羽林軍。往下砸打滾木擂石。然而是元兵蜂擁而至。不管山上頭滾木擂石。砸打的多麼厲害。死一層。又一層層層的捨命往山上攻。眞是前仆後繼。毫不後退。攻了約在半個更次。元兵已然爬上一半來了。曹國公見此情形。焦灼異常。正在百萬分緊急之際。忽聽得鐘聲震耳。人聲一片。後軍來報。說是文殊院的衆僧。約有五百餘衆。各持軍器。殺向山口而來。不知所爲何故。曹國公聞報。異常驚訝。一怔神的工夫。衆僧闖到。發一聲喊衝出山口去了。只見這群僧人。如生龍似活虎。沿着山邊一帶。與攻山的元軍。攪在一起。所到之處。敵軍盡皆披靡。左突右撞。來往奔馳。經衆僧在敵軍中。一場亂戰。山上面羽林軍。才緩過手來。將爬到半山的元兵盡皆砸打下去。曹國公驚心稍定。遙見元兵的後路大隊。又衝將上來。爲首的大將身先士卒。在火光中。躍馬而來。軍兵如潮湧。蜂擁而至。與衆僧戰在一處。眼見得這群僧人 有點支持不住。猛聽得驚天砲响。戰鼓如雷。由遠而近。忽然間元軍的後路大亂。喊殺之聲。震動山岳。只見元兵 紛紛亂竄。見一員大將。驟馬衝殺過來如霹靂閃。馳騁而至。元將回馬迎敵。當時殺在一處書中暗表。來將乃是廉斌。自從他得了恩師的書信。至幽州軍師府。將書信投遞。從人稟了進去。道衍禪師拆書觀看。方知內情。當即傳見。廉斌行禮已畢。站身侍立。道衍禪師說道。我與汝師。道義相親。交在知已。你之所作一切。書中已然言明。並託 給你設法。以贖前愆。這就得等候機會吧。你暫且住在我的府中。容本師遇機。稟明王駕。且看你的造化如何。過了幾日有聖駕五台降香的消息。道衍禪師。給了廉斌一通手諭。命他南下。沿途暗保聖駕。及至擊了中珙之後。奉師命歸還幽州銷差。道衍禪師一見大喜。說你來得正好。我已然把你的詳情。轉達與王爺的駕前啦。千歲

冒假防謹

世界之強壯劑 柳屯補藥

鮮圖用作養榮之人体與

大均售 國房出 全藥有

NEOTONE

服即請康健新與力精新欲如

柳屯補藥

身强神旺。則外感難侵。諸体萎弱。則百病叢生。此乃萬古不磨之定理也。

『柳屯補藥』爲一極有價值之恢復健康要藥。全球千萬醫師。由經驗証實之壯補聖品。蓋其功能。開胃補血防癆固精。健肺强心。增勁長力。對於病後體癋血虧。氣虛精枯。最爲相宜。尤其對於食慾不振。久咳多痰。如法服之。不難於短期內。衰頹之狀盡去而康健快樂。垂手而得矣。

包裝 家庭用 三五〇西西 醫院用 三〇〇〇西西

滿洲國總批發處

柳韓洋行 有限 股份公司

大連市駿河町十九

聯行…一美國洛山磯・上海・天津・京城

朝鮮專賣局製

蔘精（サンセイ）

官製

專用於 精力增進・過勞 虛弱体質・貧血 初老衰憊・神經衰弱・神經痛・外傷

發賣元 蔘精元賣捌株式會社

本社 京城黃金町（三井物產支店内） 東京出張所 東京銀座西四丁目（銀座商館ビル） 大阪出張所 天王寺區北河堀町六八

定價 内用 一二〇瓦 一、二〇 四五〇瓦 四、〇〇 浴用 一五回分 一、八〇

類似品很多 請注意官製字樣

贈送文獻

藥店・百貨店均有代售

私立奉天濟民女學院招生

級別及學額 國民高等 四年級 五十名 國民高等 一年級 五十名

報名日期 自十二月十五日起至考試前一日止

考試日期 國民高等 四年級十二月三十日 一年級 一月十日

開學日期 與省立學校同

校址 奉天大北關大街孫督軍公館東院

備有宿舍

函索簡章附郵票四分

對與中下商工家通融借款

東省實業株式會社

奉天市浪速通三十一番地 新京市大同大街東拓ビル内 撫順西九條通五七昭盛號内 哈爾濱地段街東拓ビル内

不紹介人希望借用者 須直接來本社接洽

秋農醫院

診治各科病症住院方便解除各種毒品中毒（地址奉天市南市塲十一緯路）

分病舍奉天市南市塲東緯路

因本院病室不足應用新建分病舍一所庭院寬潤六畝植木樹北革空氣新鮮適於養病收費低廉

院長 苗秀新（滿洲醫大畢業）

電話 二・三一〇一 三・二一九〇

感謝賽華陀良醫朱西園大夫

啓者鄙人內人體質素弱屢患月經不調症十有餘載雖經中西名醫百方診療終未得愈今季又偶染重性感冒而新舊病同時暴發呻吟床褥奄奄待息是以鄙人全家驚恐束手無策鄙人忽聞大西邊門外大吉來藥店寓賽華陀朱西園大夫素負盛譽對于難症實有特長非一般先生之可比眞有回生之奇術而且藥資從廉貧者免收診費因此慕名前往請爲診治服藥一劑病即見愈兩劑霍然若失繼續服調經藥數劑經血病亦愈又經配得丸藥一料名曰種子丹藥服未半非特百病全愈且已身懷六甲矣似此大夫岐黃妙術著手成春實罕見聞今特將治愈經過一切且實宣告以頌先生之功德而便介紹各界同胞有患內外各科病者速往診治庶免病者之苦有香煙不繼者亦藉除乏嗣之患也並知該良醫發明良藥成四種一朱氏止嗽散二朱氏去風散三朱氏益眞散四朱氏嬰兒藥均特別有效希有此症者速購服用方之言之不謬也

感謝人 鐵路總局 張威堂 張素琴 仝拜

奉天漢英女子打字學院招生

本院優點 一、創辦最早 二、設備良好 三、機器完全 四、費用很少 五、教材優良 六、技術精妙 七、生路有望 八、入學不考

凡中途失學或因環境不良而欲在社會謀獨立生活者可投入本校一個月的工夫就有服務社會的希望並備有入學簡章

一、函索章程附郵票二分即寄 一、本校校址 奉天市大南門裡工部衙門胡同 一、本院備有樓房宿舍 一、不放寒假 一、本院代打各界文件 潤格低廉 隨時均有優秀打字員待聘 本院原名華英打字學校

成煙聖藥

吉福德祿（ギフトル）

一、主治雅片嗎啡及海洛英等中毒患者

一、効能服此藥不滑精不失眠不腰腿痛純無痲醉劑實非他藥可比

一、特長本藥爲大補之品男子先天不足後天虧損鎖精壯陽能治婦女一切寒症

一、本藥品因不含毒性專能解癮並不頂癮如服過五日後癮減大半

總代理處奉天大西關 同德藥房 函索說明附郵票四分

通總批發處新京大和五番地 福祿洋行

各省縣藥房均有代售

經濟與產業

日滿移民懇談會 七八兩日在新京開催

【新京】以對滿移民政策之根本的再編成、爲目標之日滿移民懇談會、七、八兩日在新京軍人會館日滿官民關係各機關移民團各代表其他權威者、約百餘名出席、爲盛大開催、該懇談會提出議案、爲移民之根本理念再檢討、移民行政機構之整備、未耕地取得問題、入植要領移民訓練所問題、內鮮移民之調整、鮮農安定原住民補導、營農方式及生活用式、對青年義勇隊及協和會移民活動方針其他移民問題等、於滿國側既以關係各機關代表者開催審議委員會、設十一之分科會、關于研究作成之原案、經詳細連絡討議、完了現地側之意見統一於同會議之提出議案、鑑移民國策之根本精神、具体的實施方法並派生的問題等係懸案事項之全般故該成果各方面有至大之關心

關于移民懇談審議委員會 政府發表當局談話

【新京】於七日新京開催之移民懇談會、爲現地側諸提案整理審議之起見、開催第二次審議委員會、席上政府當局發表左記、當局談

（政府當局談）關於近時移民事業隨伴客観的諸情勢之推移、移民根本國策之再檢討爲必要、過般來關東軍政府其他關係各方面素案研究中、今般得其概成、爲現地側意見收束之起見、本日開關係各機關之會合、素案內容、內鮮滿各種移民之入植烱領、移住地行政經濟機構、移民用地之問題農業經營、生活樣式、現住民之國內移住轉住、補導助成、青少年義勇隊移民、及協和會之關係移民事業處理經濟問題、其他係頗廣範之全般的問題、於其理念、又於方法論的態樣、期待劃期的革新的飛躍本素案七八日日滿兩國關係者參集後更各關于担當分野進研究、政府側之希望本年八月中爲最後的成案確立之方針

開拓萬里

己卯元旦 （簽名）

關東軍磯谷參謀長題字

中國稅關收入 上海呈激減

【上海】據海關總稅務司發表一九三八年度之全中國海關收入概算、關稅收入總額爲二億五千四百五十七萬元、與一九三八年度比、激減八千八百三十三萬元、關稅收入之減少、係因中國事變之影響、各稅皆減少、其中只轉口稅增加、再觀海關別、對華北及華南海關之稅收增加、上海及華中稅關之稅收減少、實堪注目、再一九三八年度、上海海關之關稅收入、爲八千四百九十一萬元、與一九三七年度比、激減五千七百二十萬元、主要稅種別如左、（單位萬元）

種別	一九三八年	一九三七年
輸入稅	一六、〇九四	二六、一二九
輸出稅	一、六五三	二、九〇七
轉口稅	五、五八四	二、〇一五
噸稅	一二九	三二二
輸出入附加稅	九一七	一、四五八
救濟附加稅	九一八	一、四五九
合計	二五、二九五	三四、二九〇

滿華間貿易調整 官民懇談會開催

【新京】滿華間貿易關係、俱與治安安定漸舊態爲回復、現行滿洲國關稅率有障碍、阻碍正當的滿華間之貿易、故新京商工公會、基經濟部々幹旋、自六日午後四時卅分、對中國方面取引關係ㄅ有之在京日滿人業者、三菱特產中央會、日本棉花、東洋棉花之各代表等約卅五名參集、由商工公會側石崎副會長、三浦常務理事、經濟部、由商務司理事官二名出席、交換種種意見爲七時散會、商工公會基該會議結果、向滿洲國政府具申希望意見矣、

北滿移民之衛生 由公衆衛生院學徒派遣

【東京】由新設之公衆衛生院、爲大陸之冬研究之起見新春從速向北滿派遣、四名少壯學徒握國民體位向上之關鍵、而爲高級衛生技術者養成機關、厚生省所屬公衆衛生院、研究設備亦經節節充實、自四月一日將開始講習生之基本講習、謀本格的開院、已由職員研究室移民衛生研究室、基我大陸國策活躍之移民保健衛生、以對策確立爲目指川知福教授、山岸精實助教授、橋木內醫學士之三名爲渡滿、對大陸建設由保健衛生方面決協力、還境衛生之專門石川氏、大陸之冬季環境、對生理現象作業能力等、與如何之影響耶、現爲調查中、山岸氏專探究同地方特有之風土病克山病、加馨比克病之實情、一行來廿日出發、亘約一個月半、歷訪北滿各移民地、任實地調查共結果、各方面均爲期待、

富家强國與興銀（二）

興業銀行理事　魏宗蓮

際此非常時、我友邦當局、對於槍後之國民、急力奬勵儲著、即自何方觀之、誠爲ㄅ安緊要之措置、即康德五年度所要資金總額政府爲五十億圓、民間爲卅億圓、合計八十億圓、爲目標之蓄儲、得國民熱烈之協力、頗著成效、我滿洲國與友邦立於同一防共之戰線上、以民族協和建設王道樂土、爲國家最高之政治及文化之標榜、依建設經濟之要綱、確定經濟的基礎、對於建國前之封建的無秩序之滿洲經濟、而爲國民經濟、促民族更生向上、並與以有機性、使於世界經濟發展文化上達之一大推進力、本諸建設方針、凡國內賦存之資源、以適當之方法開發、而圖綜合的合理的發達使國民全體享受、現正值產業開發五箇年計劃之第二年、所需資金、多抑給於友邦、因國際情勢之緊迫更必須短縮建設期間、充實國防、須國內資金之總動員、以資現地籌辦一部、我國人口依康德三年十二月末現在統計處調查、爲三千七百萬人、每人平均年儲蓄拾圓則可獲參億餘圓之資金、或謂國民所得多寡不一、須如何案配、適當、實爲難事、然爲國民者、若能勵行儲蓄想亦必可達成、國民經濟之充實時、則國家財政裕餘、始能有健全之建設、

按友邦無論何種職業者之生計費中、被服費均約占所得之一成左右、我國民若能全部均不新做最好、不然以粗布爲限、棉製品、毛製品等原料仰給於輸入者、自不待言、雖本國產之高級綢絲類亦不可用、而輸出之、如是大約可達到所期之目的也、『溯自滿洲建國以來、端賴友邦杖義之援助政治清定、治安確立、幣制統一、價格安明、國民得以安居樂業、使儲蓄時無跌價喪失的危險、爲謀儲戶之便利計、自大同二年二月、滿洲國郵政局即開始存儲事務、尤與小宗欵項儲蓄最方便、邇來成績卓著、及至康德四年三月滿洲興業銀行、辦理定期儲金利息優厚、均非專爲生利的意思、乃爲奬勵儲蓄之意思於康德五年一月滿洲興業銀行、依政府之命令、發行第一回滿洲有奬債劵、現已屆第三回矣、民衆購買踴躍、成績非常良好、固屬由於額數小的關係、然究竟根本、乃國民認識時局最有興味之左證也

即以個人經濟而論、則可不買高貴之物品、而能儲蓄實一舉兩得也、

再以國家經濟之立場而言、本消費節約之趣旨、

一、物之方面能使輸出減少輸出增加、

二、貨幣方面、可免恐慌、增加儲蓄、

三、對於輸入及生產限制之物、依限制而去消費節約、故於關係諸產業界、並與以無任何之新打擊、

四、再者資金關係、以這個儲蓄、就作公債之消化、與充當生產力之擴充、

因此而到儲蓄的目的、同時能貢獻於國家、意義甚重、若是欲圖日滿國基之鞏固、須賴民族協力之團結、本不可分之關係、以互助之精神、而克服此多難之非常時、向建設明朗之新東亞邁進、爲國民者應有充分之認識與覺悟、完成儲蓄富家强國之本最爲緊要也、（完）

黎明電社

販賣最新式無線電受信機

△歲末大減價▽

莫失良機

奉天鼓樓南路西

電話四二四六三番

代理店 奉天中街中法大藥房 電話四-二八九五

馬二一琴調經甘露飲

招生廣告

奉天打字員專門養成所

原名奉天打字專門學校

▲打字是女子謀生活的高尚職業

▲畢業後成績優良介紹充任打字員

本所招收新生補助課外學習日語費拾圓此良機本所設備康五年製造新式打字機數十台井對裝卸機器修理技術力求精明使學生服務時適合應用外縣女子免試隨到隨收備有潔淨宿舍詳細簡章附郵票二分即寄本所代打各種文件（不放寒假）

▲本所備有技術優良打字員待聘

▲所址 奉天市大南關草市路東

打字招生

奉天日滿打字學院

『原名日滿打字學校』

本院特點

新式機器、敏捷、使用便、諸多俱全、日滿文打字、備齊全、女子希望、能學完全、優良教師兼習

充打字門者速來學打字勿失良機入學手續年齡程度均不限隨到隨收免試不放寒假日語科免費本院備有潔淨樓房宿舍數間詳細簡章函索附郵票二分即寄（本院代打各界文件）

院址奉天小西關國民優級學校西隣樓房便是

奉天加茂町二番地　三井大樓

三井物產株式會社

奉天出張所

經辦品目

鐵道用品、飛行機、電氣其他機械類、五金、建築材料、木材、洋灰、汽油、機械油、大豆、豆餅、米、雜穀、麥粉、糖、麻袋、麻系、化學肥料、藥品、染料、食料品、紅茶、海產物、羊毛、毛糸、毛織物、綿布、綿、製品、人造絲織物、煙捲、膠皮製品、紙類

保險。火災、海上、運送、汽車、旅行、傷害、玻璃、窃盜

所長	2―4329
庶務股	2―3591
勘定股	2―4368
機械股	2―4276 2―2142 2―2307
穀物股	2―2232 2―2550 2―2484
麥粉股	2―2721 2―4155
雜貨股	2―2077 2―2484
織物股	2―4890
保險股	2―2035
鐵西倉庫	2―4462

大連汽船出帆

△開往天津

▲濟通丸　一月一日

△開往青島上海

▲奉天丸　一月十日

▲大連丸　一月十三日

▲青島丸　一月十五日

▲奉天丸　一月十八日

一、上海航路上午十一時開船改爲正午

一、台灣航路下午四時開始改爲同五時

芝罘威海衛清津雄基船票發售處

日本國際觀光局奉天支局

大和旅館出張所

城內分所日電三―四六一一番

哈爾濱新市冬地日本觀光局

阿波共同汽船 大連出帆

△開往芝罘

▲十八共同丸　月　日

△開往仁川鎮南浦

▲第三壽丸　一月五日

△開往天津

▲十八共同丸　月　日

△開往芝罘威海衛青島

▲利通丸　月　日

阿波共同汽船會社　電話二一五〇〇

雀斑

立退雀斑藥是驅除雀班酒刺粉刺黑癡白癡之要藥

每瓶五角 外埠郵費不加

奉天市鼓樓南六一 永年西藥房發行

止咳

每瓶一元二角

奉天市鼓樓南六一 永年西藥房發行

風濕骨痛

奉天市鼓樓南六一 永年西藥房發行

唯有兜安氏馳名藥膏

方為治療皮膚病最最可靠之良藥

兜安氏西藥公司啟 上海江西路四八九號

各大藥房 均有出售

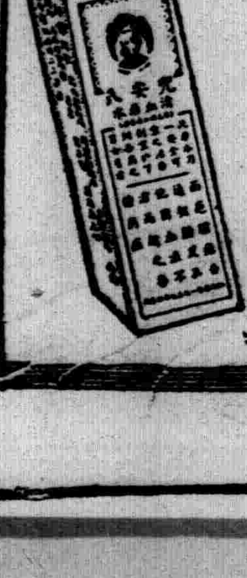

此外更內服兜安氏清血藥水

澄清體內血液 雖最頑固之皮膚病皆可消除

B.P.-818

カゴメ

加口美 蕃加醬

ケチャップ

做菜好吃的是這個

澆在甚麼菜上都好吃 尤其是家庭的烤鷄肉飯也是不可缺少的調味品

食料品店 百貨店 皆有出售

カゴメソース本舖

愛知トマト製造株式會社

補血强壯

赤玉牌葡萄酒

百杯健康 千杯延年

諸位兄弟姊妹們 我以前很衰弱 因為喝了赤玉葡萄酒 身体與面色都十分好起來 請儞們嘗試一番巴！

建國八年之滿洲 2

經濟與產業

＝水力資源與代用工業之動向＝

氷上ホッケー

康德五年△△月△△日、午後二時、利用接迫之歲末休日、於奉天滿鐵氷上リンク滿鐵及鮮鐵之氷上ホッケー爲擧辦、蓋爲冬期競技中之快擧也、

滿洲內結氷期中唯一之運動機關僅係交通機關、則兩交通業者、相會奉天而競技者、爲滿鮮一如之表徵、

試合、鮮鐵失取一點、於一對零之迫緊狀態、呈混戰、追逐パックング滿鐵鮮鐵軍ステック等爲冬期競技之新展開、滿鐵之FW利用輕快的、パッシケ、屢屢向鮮鐵ボスト爲肉迫、鮮鐵亦力避之、パック爭奪之激烈的混戰、壯快之一語、試合次滿鐵得一點、以一對一之緊張戰、呈混戰之極滿鐵爲好調、其後連續有得點三節之競技結果如次、

第一節 鮮鐵一 滿鐵二
第二節 鮮鐵〇 滿鐵四
第三節 鮮鐵〇 滿鐵四
計 鮮鐵一 滿鐵一一

某月某日於奉天滿鐵鮮鐵對抗競技場アイス●ホッケー之一節

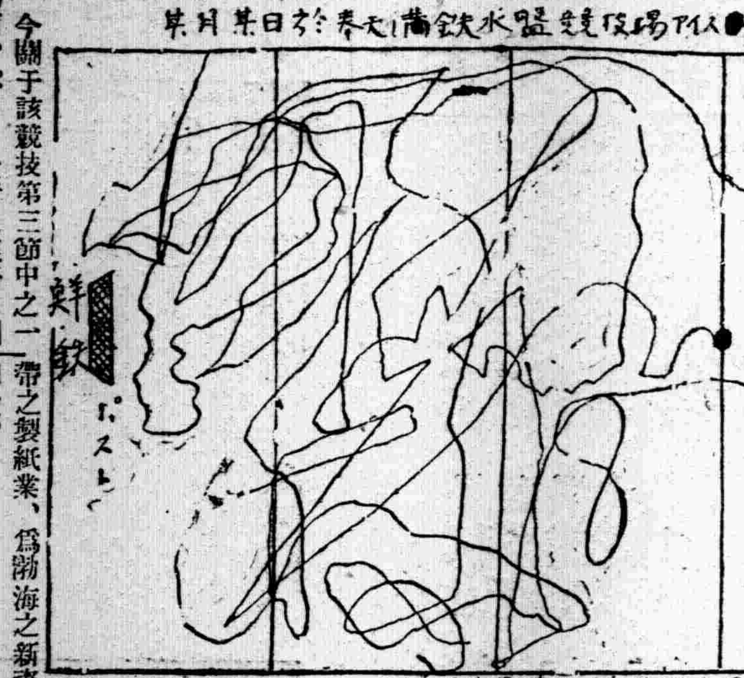

追跡路之パック（中央線）

今關于該競技第三節中之一場面、パック走行之經路以圖爲表示、僅數分時之記錄、其走路、頗呈複雜、交通路之緊密走行、得以規知也、

氷上ホッケー、滿洲醫大、往年向德國爲遠征、有大陸亞細亞遠征之記錄、不失滿鮮競技界之重要競技之性質也、

結氷期下之滿洲內、唯一運動之機關有鐵道自動車之運行ホッケー競技之快味、亦道得窺知也、

× × ×

渤海遼河水系

奉天發△△月△△日一六時四〇分、乘於大石橋行列車、渤海遼河水系之據點、向營口爲急行、

大石橋着二〇時五〇分、營口着二二時一六分、今日之營口驛加改築、有明朗化之感、市街亦爲滿洲建國後實現多數之新建築、呈近代都市化、現市民十五萬人、全滿主要都市中佔第七位、日鮮人達五千人查營口、其全盛期、爲遼河水系之據點、佔滿洲第一港之位置、今依新港灣政策、自呈分野、經濟圈以奉天以南地區爲限度、現聯絡路爲奉山綫及滿鐵綫、物資之集散關係爲撫順煤、鞍山銑、大石橋菱苦土、其他特產等然比昔時呈低下、港灣貿易之一部、向他港呈移動、

蓋營口與遼河水系、有生命的關聯、昔時遼河上下船舶達一萬、沿途之豐穰地帶、依治水工作得期新發達、又撫營運河案之實現等、對營口之將來、爲一宿題、

工業方面以油房織布、燐寸精鹽、煙草、滑石加工、精石穀等爲代表、最近注目之代用工業爲錦紡之蘆草パルプ工場之出現、則以遼河附近產出之蘆草、謀パルプ生產、爲新興營口之代表的工業、對安義一帶之製紙業、爲渤海之新資源開發、

營口港之對岸河北驛北方孫家窩、係鮮人移住地帶、全滿農村中爲早期開發之新農村、現出拓殖遼河河畔鐵道沿綫、是爲渤海岸鮮滿一如之據點也、

今全滿之鮮人、于拓植移民政策上、佔重要地位、其集團散布、滿洲建國後漸得安定化、由南滿營口一帶、遼西沿岸、東邊、北滿洲等、呈全般的散布、

依渤海水系鮮農之移動、由西鮮到遼河河畔、爲拓新拓植地帶、對今後之遼西開發、爲唯一之地帶也、

由營口企圖遼河渡河、夜間不能渡河、直返奉利用奉山綫夜行列車向大虎山、奉天驛之繁榮、洵堪驚異、滿洲建國與建國前之狀態、以奉天驛之繁榮、大體得以窺知大虎山一帶地區之一巡、爲滿鐵國鐵經營後之新方針、遼西開發之現況一瞥、則新義綫工業地之開發、錦州工業地之建設、葫蘆島一帶之新港灣政策等、葫蘆島據點之西部滿洲之開發、爲重大使命、

新義綫附近

到大虎山之時、展開遼西特有之風光、比南北滿洲爲特殊之地形、沿途有多數之墳墓、滿洲內此種墳墓之整理、爲必要問題、放棄之墓群設墓群之整理及埋骨辦法、宗教與地下室等等、要考究之餘地爲多、

到黑山附近、遠望山丘、展開曠野之處、黑煙蔽天、是係『蒙古風景、』附近內蒙之色彫、自爲編組、隨伴北進、茲展開著係內蒙之大平原、此地一帶比東邊道、東滿、風土互異、以漢蒙勢力爲主、滿洲事變後、日人之發展開拓、俱與近代工業之開拓、漸露曙光、八道濠附近農村之各戶蒲爺型家屋各煙突吐白煙、蓋『煙戶』之文字、洵爲適切、到芬山巓、瓔磚石之城壁、爲近代建設之部城、作遼西特有之市區、斯達新義綫之東部門戶新立屯、此地由大鄭綫移乘新義綫、大虎山發八時一〇分、新立屯着九時三九分、新立屯發十時五分、

新立屯附近

新立屯之鐵路當局夙於此地任模範愛護團之編成、而企圖民路合作之先進工作、驛附近之新給水塔、沿途華麗之廟宇等、爲注目之施設、該地之廟宇、比滿洲內之各地廟宇雖規模小、此種新色彩之廟宇、頗爲珍奇、全般的環境、遠方望、山脈、然大體係平地、地面之狀況、爲內蒙域性地帶之門戶、

蒼土之地、牧畜旺盛、丘陵地頗圓滑、無岩石露呈、沙拉市街後方有河、爲農村都市之典型的地勢、斯遼西特有之風光、相連續之處、愈展開新開發之重要工業地新邱阜新一帶之近躍進狀況、

到新邱採煤處之時、始認近代的家屋之集團、社宅式建築、鐵道軌條漸增加其數、軌條上有多數之煤車、發電所之新設、挾鐵道工業施設、電氣網等、新工業之活況的狀態、漸爲展開、工業地建設之偉業、堪値驚人、

採煤所一帶、構築堤防、一見無煤炭採掘地之感、實爲特異之狀態

日滿商事之增資 三千萬圓說有力

【新京】日滿商事（資本金現在一千萬圓）之倍額增故、既爲決定其後、社業之急激發展、最近關係方面、三千萬圓乃至五千萬圓增資必要論爲有力提唱、日滿間煤鋼材等軍需資材需給量、於國內消費事變爲契機、呈示急激增加、資價格之點、前年度同社創立當初豫想之三億五千萬圓、至昨年末既實破四億、今日僅以一千萬圓之增資對將來之運用不免非常之危惧、同社之職制機構擴充計畫、總務製品鉄鋼煤之各部門昇格爲部既遭實現之必要、此際三千萬圓乃至五千萬圓之增資、係頗當然、而該社之增資問題、於來三月開催之臨時株主總會、豫想相當議論沸騰、結局以三千萬圓增資爲適當、

滿洲之黃金脈 (2)

北習力東習力大磖子及三分處等、採金處等、採金船亦陸續發見有望地、五六隻採金船、刻在活躍中、此地方已再現往年之黃金時代、又東滿洲境附近流入豆滿江之琿春河牡丹江北方五虎林地方、勃利西西五十啓羅之黑背方面、各有採金船活躍、或將活躍、豫定三、四年內、黑河方面、安置數十隻採金船、藉產金船產金大增、產之確立亦廹於眉睫、

最近滿洲砂金界、露燦爛之頭角者、爲第二次移民團、係在距著名千振驛東方僅七里之小石頭、該地一面不斷防備匪襲、一面漸次發見良好砂金地、僅不足一年之間、由數處之都市一躍而爲一萬五千之大市街

勃利西方五十啓羅之黑背附近、夙以砂金地附名、然係周圍圍繞山岳之盆地、二、三百爲隊之匪賊、時常橫行、採金者不易接近、及去年秋皇軍駐屯以來、治安平穩、發見出乎豫想之良地、現在日產有一貫之成績、此外松花江北部方面嘉陰河、都魯河、梧桐河等、每年亦約有一一百五十萬圓之產金、

更自黑河省遠達興安北省之大區域、尤爲砂金之一大寶庫、以小興安嶺岸爲中心、據謂自此而下之山谷河川、無不有砂金之存在、此區域之中、前記興安金廠、以如汗達氣（龍江省嫩江縣）大四道溝（黑河省呼瑪龍）之優良溝其他群小數十溝、豫想本年度之產金二百五十萬圓、逢源金廠亦自黑河附近之法別拉河、產量年產一百萬圓之金其他璦琿縣之八車力德安呼瑪縣之關達罕、

恭頌海城縣長常守陳副縣長戶倉勝人暨各科長之德政

敬頌者我邑縣長蒞任伊始首問民疾抱爲國爲民之宗旨故副縣長有兩告鄉村父老書以期下情上達關於產業教育水患藏山道路等莫不妥爲提倡力求完備至於清匪忠安閣更爲急務而我縣東山一帶宿與遼岫兩縣接壤山高林密行人罕至所以匪人時常在此盤踞因而綁票之聲時有所聞於本年九月三日夜間突有匪人數名闖入村公所將村長及員等一幷綁去歷險七十餘日痛苦之情筆難盡述欲抽贖家內無款更不悉地點奈何奈何只得束手待斃幸我副縣長英勇賢明實行剿撫營救政策兼令署內各科長員前往宣撫一面派秘探詳細搜查始悉匪人地點而我副縣長竟不避艱危不恃寸鐵毅然入崇嶺高山之上叢林密樹之間卒與匪首華山及其羽黨相會先示以大義不下數千言業匪聞之心悅誠服當將槍彈繳上人票悉數交出而投誠矣設非我副縣長運籌帷幄恩威並施曷克臻此村長等被匪首局好綁去此次未歸而我副縣長仍前工作不遺餘力乃令太田警務科長携華山黨說匪人投降業有眉目不意遼陽縣當局繼起亦效爭縣之辦法遂在山裡與本縣警務科長携手辦理終達目的村長等於十二月十四日經科長平安帶回縣城該股匪人亦於斯日投遼陽縣矣村長等歸回雲夜籌思若非我副縣長勤政愛民處置有方村長等何日更生匪患何日肅清村長等恩受再造刻骨難忘特載報端以表謝忱

管飯子村 村長 鄒吉鳳 村敎師 鄒殿寶 村民 盛林業

撫順縣小瓢爾屯潤興煤礦公司啓事

查敝公司於康德五年六月四日開會登報聲明解除前經理尙志之職另委關迺斌接充之啓事嗣因敝人於當年六月十八日始行接手經營而關迺斌卽在本溪自宅患病始終並未到公司就職旋於六月二十六日關迺斌卽在本溪病故公司內之事彼毫未經手而關迺斌之經理職責亦無形取消故關迺斌及關迺斌之任何關係人與敝公司毫不發生關係特此聲明

總理 李鴻吉啓

緊要聲明

敬啓者今因敝號執事人籌子馥因有高就甘願辭出將號內一切事務清理完善應勞鴻利如數提清卸退職責嗣後該君在外無論發生任何事項與敝號無關係恐未週知特此登報聲明

奉天小西門裡會館胡同門片三號

敝 湧泰盛 經理 王明五 啓

聲明遺失作廢

敝號前以房產向奉天商業銀行抵押借欵由該行發給第二八二號抵押品寄存證茲因一時不愼遺失特此登報聲明該寄存證無論落於何人之手概作無效此啓

利源長謹啓

遺失印章作廢

啓者敝人唐承利有正方形印章一枚於康德五年十二月十二日赴城辦事不愼將印章丟失嗣後無論落於何人之手發生若何關係概不負責特此登報聲明作廢

現居奉天市皇姑區勾連屯 門片四號

唐承利啓

分居聲明

啓者敝人生子五人長夏景珠次景渭三景儒四景森五景胡已於上年分居各安生業惟有義市房四處應歸敝人養老或租或賣與生子等無關嗣後倘有藉詞抵押等情概作無效特此登報聲明

義縣東街路北住民（原籍邊門子人）夏王氏啓

樂光

來信昨已接見擬急奉章回答但貴方住所不明故今報載敢請佳音示知爲盼

俞木

聘請教師

漢文史地 二名 土木科 一名

資格 專門大學卒業

待遇 月薪五十元起

招考新生

國民高等土木科一至四年各級生限愛新覺羅子弟有詳書免試詳章函索附郵票四分

奉天維城國民高等學校長 宗室慶厚謹啓

聲明解僱

敬啓者敝號櫃夥劉清彥素業於康德五年十一月二十七日出號脫離東夥關係該人在外一切行爲概與本號無涉惟恐素與敝號交往友好之處受其欺行殊爲遺憾恐未週知特此登報聲明

奉天浪速通五 亞洲靴店謹啓

私立瀋陽商業學校招生

一、名額 第一學年新生二〇〇名
二、資格 高級小學校畢業者並有同等學力者
三、報名 限考期一月廿八日止及學力證明書文件連同報名費壹元親送或郵寄本校均可
四、考試 一月廿九日
五、科目 國文 算術 口頭試驗
校址 奉天市大北邊門外中央馬路 電話四—三九一五

奉天協和學院招生

一、級別 初級中學……限三年生
高級中學……限初級中學卒業者
受驗預備科……限國民高等學校卒業者
二、報名 限考期一月廿八日止及學力証明書文件連同報名費壹元親送或郵寄本校均可
三、考試 一月廿九日
四、科目 口頭試驗
校址 奉天市大北邊門外中央馬路 電話四—三九一五

天麩羅・油炸物・生菜用

白絞油

資本金壹・〇〇〇万圓

豐年製油股份公司

大連市山縣通東拓大樓 工場 大連滿水嶋町

滿洲總販賣處 恒裕洋行 大連市山縣通大倉大樓 電代表②五一八一

你知道這麼有益的日語雜誌之存在？

日語的範本 自修必備之良書 研究日語的捷徑 無師自通的雜誌

月刊雜誌 日本語

零售每冊 金二十五錢 郵費一錢
半年 金一圓四十錢
全年 金二圓七十錢 郵費奉送

本雜誌自創刊以來已經五載於茲、每期刊載關於日語日文之有益材料不勝枚舉、凡欲研究日語者請購閱一本便知言之不謬也、宜乎訂閱者日見其多、可稱日語界之霸王、出售無多速購爲幸、

發行所 大連市若菜町一四三番地 善鄰社 電話③二五六五番 轉賬號碼大連四二九二號

△函購手續 本雜誌在全滿以及華北各地大書局均有代售如直接向本社訂閱時以左列辦法最爲妥當

(一)匯款請用郵局匯票或託信局銀行等亦可、但全滿各地均有日滿小匯兌以及轉賬之便利請用該辦法爲荷、如利用轉賬款、即就貴地郵局詢問便知其手續、此辦法最爲便利且甚穩妥
(二)凡匯款時須掛號寄下

△郵票代用
(一)郵局不通匯兌之處、得以郵票代錢、郵票代價九折計算即郵票一圓作國幣九角、郵票有污損者不收

茲將各地代售書局開列於下

大連、旅順、奉天、新京、各大阪屋號書店
大連市敷島町 青年書局
大連市西崗大龍街 啓化書社
大連市西崗東關街 聚勝堂書局
大連市西崗得勝街 廣合成書局
大連市西崗大街 宏大書局
大連市西崗平和街 商業書局
奉天鼓樓北西首 胡魁章書局
新京三馬路南 胡東書局
奉天鼓樓北西路 大東書店
哈爾濱道裡地段街 千葉書店
哈爾濱道裡地段街 哈爾濱堂書店
青島中山路 博文堂書店

三塔牌雪花膏

各種化粧品 優良經濟！

總批發 奉天 柏內洋行

支店 新京・哈爾濱・吉林・牡丹江・安東

高級堅實準確之錶

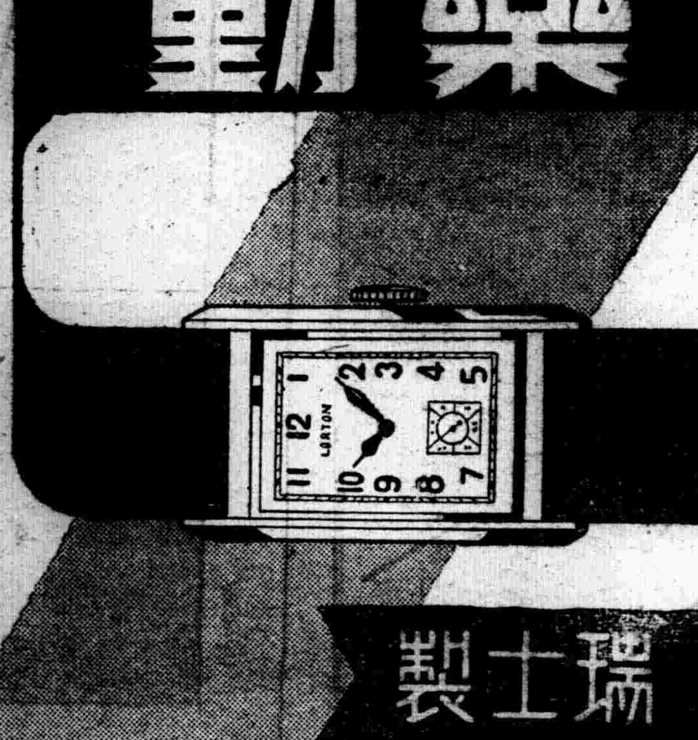

樂動

瑞士製

都來吃啊！

都來吃森永牛奶糖啊！

若吃森永牛奶糖、不僅精神愉快、而能感致王道樂土的滋味來都來吃啊！

都來吃森永牛奶糖啊

森永牛奶糖

64

雲閣電影院　今日十一時半開演
上海新片
亞洲電影院　今日十一時半開演

藝華公司又一驚人傑作全部有聲對白愛情冒險空前絕後巨片

兩院同時放演

主演　袁美雲　王引　王乃東　秦桐

從瞎子眼睛裡…看破都市的黑暗！由愛情岐途上…現出世界的光明！

情節別緻　意味深長

海天情侶

暴風怒吼　是…情場木鐸實鑑　是社會暮鼓晨鐘
海浪驚濤　熱烈！驚險！
攝製年餘　刺激！緊張！
銀幕偉構　矯正…一般浪漫作風　迴異…一切淺薄影片

由一月七日起演至十日止　連映四天　優待券末日有效

天光電影院
大西關大街路北・電話(2)8723

七日八日九日十日公映

明星公司出品全部有聲對白歌唱巨片

恐怖傑構

主演　龔秋霞　顧夢鶴　嚴工上　尤光照

▲空屋停柩棺蓋自開女鬼飛空　▲四壁懸塵滿貯鬼氣忽出忽沒

恐怖之夜

警告觀衆　庶有神經病及未滿十二歲幼童請勿來看

時間　循環開映　普通日由午後一時起至晚十一時半止　假日由午前十時半起至晚十一時半止

價目　樓上四角　學生三角　樓下三角　學生二角　軍警半價

光陸
CAPITOL THEATRE
奉天城內中街光陸電影院

七日八日九日　新華新出品　全部有聲對白巨片

主演　袁美雲　王引　關宏達　姜修　倉隱秋

以假作眞　疑男疑女　少爺易釵而弁　女是雌是雄

下午一時起　循環開演　票價照常

再期公演

黃海大盜

主演　高占非　王人美

新華出品有聲新片　勇猛豪俠！風流！

東安電影院
電話2.3542

演期：一月五日　六日　七日　八日

有聲對白警世鉅片

搖錢樹

(主演)　李琳・尤光照・韓蘭根・李清

聯華公司空前巨製

循環開演　票價一角

奉天警務廳化驗　瀋陽警察廳註冊

家庭常備聖藥

老君丹

本城外埠各縣鎮均有代售

主治　男女內外兩科。流行時疫吐瀉赤痢。虎利拉。胃病。肺病咳嗽。吐血。頭眩。少婦。經血病小兒。急慢驚風。食積。斑疹

大瓶國幣二元五角　大袋國幣五角　小袋國幣三角　本局備有詳細說明書函索即寄

老君丹總批發處　奉天商埠經一路來鮮里　電話二〇一五四六號

火湯良藥　如意膏

撒可喜龍

Saxylon

小孩專門的傷風解熱藥

歐音

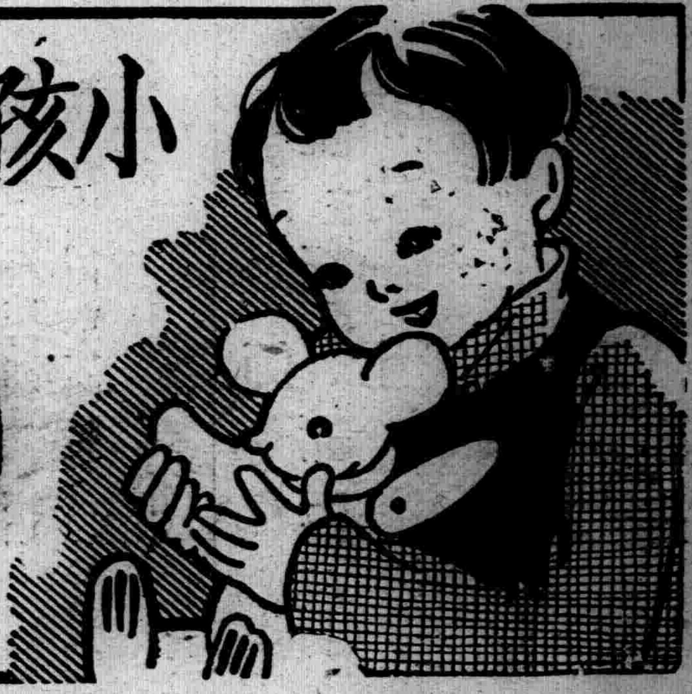

傷風眞可怕
傷風是萬病的起原。

小孩發熱、尤不可粗心、倘誤調理、危險萬分、給吃安全「歐音」速治最妙。

小孩勿給大人的解熱劑、須以小孩專用的解熱藥「歐音」其味適口、小孩樂用、吃後解熱彷彿潮落、即可解脫危態

主効　小孩的傷風、發熱、流行性感冒、麻疹、肺炎、百日咳及其他一般熱症奏効神速

東京 大阪 丹平商會藥房 發售處

各大藥房均有代售

絕妙好烟　吸者盛稱

紅錫包

用力少而成功多

鮮味結晶

味の素

(味之素)

用味の素烹調菜肴只須一勺之微、即能發揮無上之美味、使有湯皆妙、無菜不鮮、為費既省、手續又簡、洵厨師之恩物也、

C-601